

BUKAKA



PAPARAN PUBLIK

KINERJA DESEMBER 2021 DAN MARET 2022

AGENDA

Sekilas BUKAKA

Kinerja Keuangan

Prospek Bisnis dan Strategi

Lampiran



Sekilas BUKAKA



VISI
VISION



**Menjadi perusahaan Indonesia
terkemuka yang bergerak di bidang
engineering, procurement, construction,
energi, dan investasi di Dunia.**

To be a Leading Indonesian Company in Engineering,
Procurement, Construction, Energy and Investment in the World.

BUKAKA

MISI
MISSION



**Merekrut sumber daya manusia
yang kompeten dan profesional.**

To recruit a competent and professional
human resources.



**Memberikan kepuasan dan nilai tambah
kepada para pemangku kepentingan.**

To deliver satisfaction and
added values to the stakeholders.



**Menerapkan prinsip-prinsip tata kelola
perusahaan yang baik dalam segala aspek.**

To implement good corporate governance
principles in all aspects.



**Menjadi perusahaan yang mempunyai
daya saing tinggi, modern, inovatif,
dan peduli terhadap lingkungan.**

To be a highly competitive, modern,
innovative, and environmental
friendly company.

Budaya Perusahaan



- **Integrity**
 - “Senantiasa bekerja dengan tingkat integritas yang tinggi untuk mencapai kesuksesan dalam segala bidang”
- **Teamwork**
 - “Senantiasa membangun kerjasama tim yang solid untuk mencapai lingkungan kerja yang sehat dan hasil kinerja yang optimal”
- **Professionalism**
 - “Senantiasa bertindak dan bersikap profesional untuk menciptakan lingkungan kerja yang sehat dan mencapai kinerja terbaik”
- **Innovation**
 - “Senantiasa berinovasi dalam menciptakan lingkungan kerja yang nyaman dan baik, menemukan peluang bisnis baru serta menyempurnakan proses bisnis”
- **Excellence**
 - “Senantiasa mengejar keunggulan dalam semua aspek untuk mencapai Visi dan Misi Perusahaan”

Jejak Langkah BUKAKA

Dalam perjalanan bisnisnya selama hampir lima dekade, BUKAKA telah berkembang cukup pesat. Mengawali bisnisnya dengan usaha perbengkelan skala kecil (membuat Pemadam Kebakaran), kini BUKAKA merupakan *Holding Company sekaligus Operating Company* dengan 9 bidang usaha dan 5 anak perusahaan. BUKAKA berperan aktif dan berkontribusi dalam pembangunan ekonomi nasional. BUKAKA juga mengembangkan kapasitasnya dengan merambah bisnis baru yang menjanjikan untuk penciptaan nilai secara berkelanjutan bagi para pemegang saham maupun pemangku kepentingan lainnya, yaitu di bidang ketenagalistrikan (PLTM dan PLTA), dan pembangunan *smelter* .

1978 – Bukaka Berdiri

1979- PT Bukaka mengawali usahanya dengan membangun usaha perbengkelan kendaraan bermotor dan produk pertamanya berupa Mobil Pemadam Kebakaran

2021

- ❖ Pendirian anak perusahaan : PT Baja Titian Utama dengan penempatan modal sebesar 99%
- ❖ Pendirian anak perusahaan : Bukaka Three D Private Limited dengan penempatan modal sebesar 51%
- ❖ Penambahan penempatan modal pada PT Poso Energy, PT Malea Energy , PT Kerinci Merangin Hydro dan PT Bumi Mineral Sulawesi

2020

- ❖ Perseroan dan Airport Authority of India (AAI) menanda tangani Perjanjian kerjasama untuk pengadaan 36 unit garbarata kaca termasuk instalasi dan perawatan senilai \$ 5,1 juta.
- ❖ Melakukan penyertaan saham ke perusahaan afiliasi : PT Poso Energi Empat Pandiri, PT Poso Energi Pamona Tiga, PT Bumi Mineral Sulawesi dan penambahan Investasi ke PT Malea Energi

2018-2019

- ❖ Mendirikan anak perusahaan : PT Bukaka Teknik Utama-Balikpapan dengan penempatan modal sebesar 99% atau sebesar 2,475 miliar
- ❖ Perjanjian jual beli saham PT Bumi Sarana Utama Energi (BSUE) sebanyak 1,750 saham pada PT Tamboli Energy
- ❖ Kontrak Garbarata 33 Unit Airport of Thailand senilai US\$ 7,5 Juta

2017

- ❖ Perseroan dan KSO Bukaka-KS menandatangani perjanjian material terdiri 5 kontrak dengan nilai 3,2 triliun, Proyek Pembangunan Jalan Tol Jakarta-Cikampek II Elevated STA 9-500 STA 47+500
- ❖ Perseroan melakukan penyertaan sebesar 25% di Poso Energi ,sebuah Perusahaan yang bergerak di bidang PLTA

2013-2016

- ❖ Melalui PT BE mengakuisisi 4 PT yang bergerak di Bidang PLTM
- ❖ Mengakuisisi saham PT Indonusa Harapan Masa di PT Bukaka Forging Industries
- ❖ Kembali ke Bursa Efek Indonesia (Listing)
- ❖ Mendirikan PT Bukaka Mega Investama & PT Bukaka Minyak Industri

2010-2013

- ❖ Perubahan Anggaran Dasar
- ❖ Mendirikan Bukaka Mandiri Sejahtera (BMS) yang bergerak dibidang pertambangan, Pengolahan dan Perdagangan
- ❖ Mendirikan Bukaka Energy (BE) yang bergerak dibidang PLTM (Pembangkit Listrik Tenaga Mini hydro) atau Pembangkit Listrik Tenaga Air yang dibawah 10 Mega Watt

2000-2010

- ❖ Memperoleh Sertifikasi Quality Assurance dan OHSAS
- ❖ Membangun PLTA
- ❖ *Delisting* dari BEI Tahun 2006
- ❖ Berhasil merestrukturisasi hutang sebesar US\$ 140 juta dengan mengkonversi menjadi modal
- ❖ Melakukan Kuasi Reorganisasi untuk memperkuat struktur permodalan

1990 – 2000

- ❖ Bukaka melakukan penawaran saham perdana di Bursa Efek Indonesia
- ❖ Bukaka dianugerahi sertifikasi oleh American Petroleum Institutus atas kegiatan usaha jasa terkait minyak dan gas bumi
- ❖ Meluncurkan sejumlah produk baru , Garbarata, Pembangkit listrik tenaga uap (PLTU), Transmisi line dan produk migas lainnya.

Dewan Komisaris dan Direksi

Dewan Komisaris

BUKAKA



Suhaeli Kalla
Komisaris Utama

Solihin Jusuf Kalla
Komisaris

Sumarsono
*Komisaris
Independen*

Dewan Direksi



Irsal Kamarudin
Direktur Utama

Saptiastuti Hapsari
Direktur

Sofiah Balfas
Direktur

Afifuddin Suhaeli
Direktur

Teguh Wicaksana Sari
Direktur

Struktur Pemegang Saham dan Perusahaan

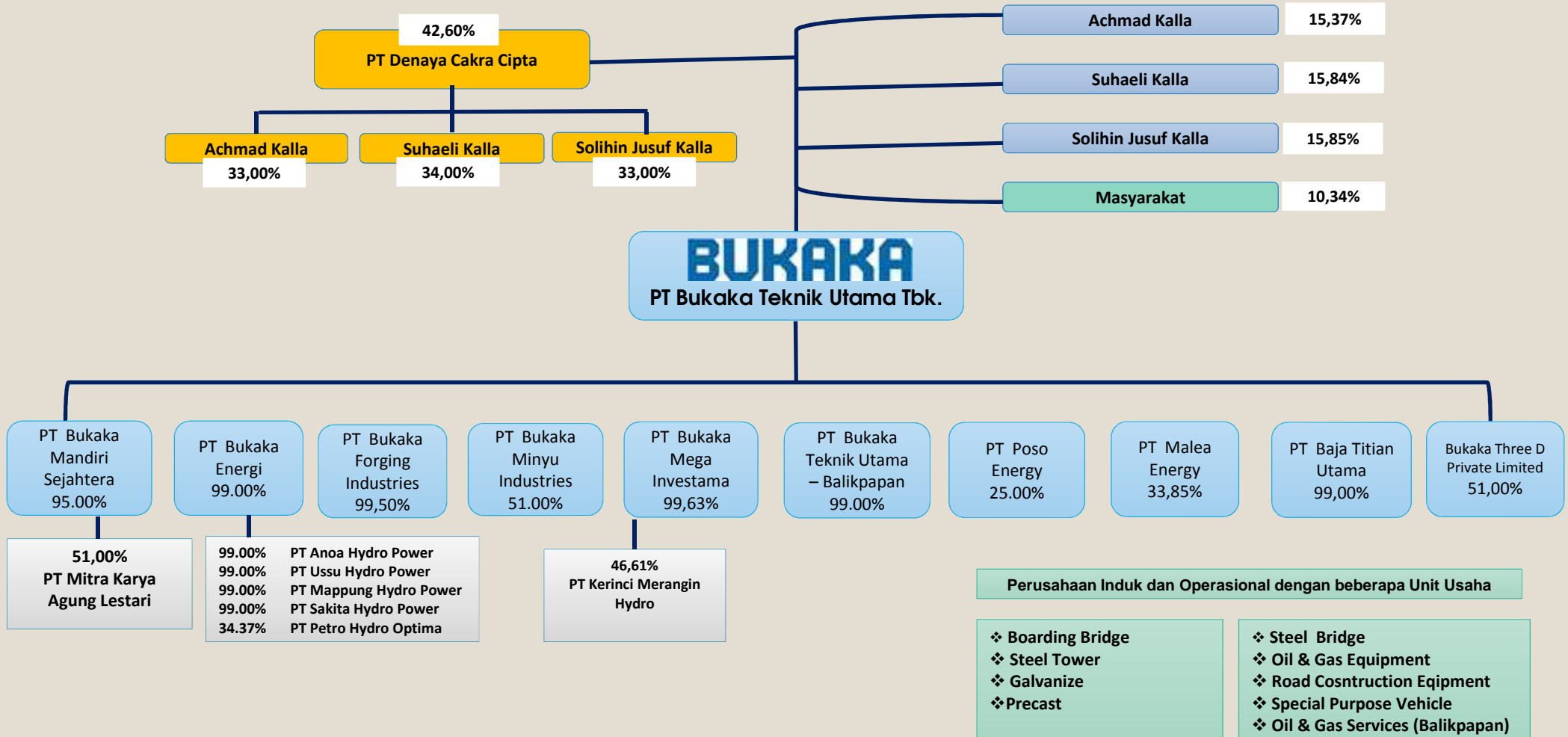

Profil Singkat Perusahaan

Pada tanggal 25 Oktober 1978 Perseroan didirikan dengan nama PT Bukaka Teknik Utama dan sampai sekarang tidak mengalami perubahan nama. Pada awalnya Perseroan menjalankan kegiatan usaha di bidang perbengkelan skala kecil berdasarkan Akta Notaris H. Bebas Daeng Lalo, S.H., No. 149 yang telah mendapat persetujuan dari Menteri Kehakiman Republik Indonesia dalam Surat Keputusan No. Y.A. 5/242/7 tanggal 21 Mei 1979.

Kegiatan bisnis Perseroan dikelola oleh kelima entitas anaknya dan satu *joint venture* bersama Minyu Machinery Corp yang terdiri dari:

1. PT Bukaka Mandiri Sejahtera, yang bergerak di bidang bisnis pertambangan, pengolahan dan perdagangan nikel.
2. PT Bukaka Forging Industries, yang berfokus pada kegiatan usaha manufaktur komponen otomotif.
3. PT Bukaka Energi, yang menekuni bidang pembangkit tenaga listrik.
4. PT Bukaka Mega Investama, yang bergerak di bidang jasa, perdagangan, pembangunan, industri, pertambangan serta pertanian. Melalui anak usaha ini, Perseroan juga telah menginvestasikan modal sebesar 46,61% di PT Kerinci Merangin Hydro, sebuah perusahaan yang akan membangun Pembangkit Listrik Tenaga Air (PLTA) dengan kapasitas 350 MW, yang juga merupakan salah satu PLTA terbesar di Tanah Air.
5. PT Bukaka Teknik Utama Balikpapan, yang bergerak di bidang *Oil and Gas Services*, baik *onshore* maupun *offshore*.
6. PT Baja Titian Utama, yang bergerak di bidang Konstruksi dan perdagangan besar
7. PT Bukaka Minyu Industry, yang bergerak di bidang perdagangan dan industri mesin penunjang infrastruktur.

Dalam rangka memberikan nilai tambah bagi para pemegang saham secara berkelanjutan, secara konsisten Perseroan melakukan ekspansi bisnis ke berbagai bidang, salah satunya dengan melakukan penyertaan saham di PT Poso Energy dan PT Malea Energy, sebuah perusahaan yang bergerak di bidang Pembangkit Listrik Tenaga Air.

Unit Bisnis Boarding Bridge

Sebagai satu-satunya produsen garbarata di Indonesia, Perseroan termasuk dalam **lima produsen garbarata terkenal di dunia**.

Sejak tahun 1989, Perseroan mulai memproduksi dua jenis garbarata, yaitu garbarata dengan dinding baja dan garbarata dengan dinding kaca.

Dalam memproduksi garbarata, Perseroan memiliki kapasitas dan kemampuan yang dapat diandalkan untuk menghasilkan garbarata yang berkualitas tinggi yang memenuhi standar industri penerbangan.

Dalam rangka menawarkan berbagai kemudahan, baik dalam pengoperasian maupun perawatan produk, sehingga dapat memberikan keamanan maupun kenyamanan bagi pesawat terbang beserta penumpangnya, Perseroan mengaplikasikan teknologi gerak berbasis elektromekanik dan sistem control teknologi termutakhir. Produk sejenis juga dibuat untuk melayani penumpang di pelabuhan laut. Garbarata jenis ini sudah terpasang di beberapa pelabuhan di Indonesia seperti pelabuhan Surabaya, Medan, Makassar, Sorong, Banten, Lampung dan Balikpapan.

Kualitas produk kebanggaan Perseroan ini terbukti dapat diterima oleh pelanggan domestik maupun mancanegara. Selama tahun 2021, Perseroan telah memproduksi garbarata sebanyak 35 unit yang telah diekspor ke berbagai negara, di antaranya Jepang (Yamaguchi, Shouzuoka dan sendai) dan Thailand (Nakhon Si Thammarat dan Mae Sot).

Hal ini membuktikan bahwa kualitas produk kebanggaan Perseroan bisa diterima oleh pelanggan domestic maupun mancanegara.

Unit Bisnis Steel Tower

BUKAKA melakukan kegiatan manufaktur dan konstruksi jaringan transmisi tegangan tinggi dan ekstra tinggi di Indonesia serta *tower* telekomunikasi. Beberapa pelanggan yang dilayani Perseroan untuk berbagai kebutuhan tersebut adalah PT Tower Bersama Infrastruktur Tbk, PT Dayamitra, PT Huawei Indonesia, PT Perusahaan Listrik Negara (Persero) dan PT Krakatau Engineering.

Pada bidang usaha ini, BUKAKA telah menorehkan sejumlah prestasi yang memperkuat posisinya di bidang manufaktur dan konstruksi jaringan transmisi tegangan tinggi dan ekstra tinggi di Indonesia dan mancanegara, di antaranya:

- Satu-satunya perusahaan di Asia Tenggara yang memiliki fasilitas *testing tower* berkapasitas hingga 500 kV
- Merancang Tower 500 kV 4 sirkuit pertama di Indonesia yang digunakan oleh PT Waskita Karya dalam proyek Transmisi 500kV Sumatera, New Aur Duri-Peranap
- Pembangunan *tower* telekomunikasi dengan suplai *shelter* untuk berbagai *operator* dan *provider* telekomunikasi di seluruh Indonesia, mulai dari *tower* tipe siku hingga pipa
- Pembangunan *tower broadcast* dengan sistem *turnkey project* dengan ketinggian 220 m di Surabaya dan Semarang
- Bekerja sama dengan Malaysia dalam membangun proyek transmisi 275 kV dengan sistem *turnkey project* di proyek *Asean Grid* Kalimantan Barat dalam rangka mengurangi pemakaian BBM dalam pengoperasian PLTD .
- Pembangunan 150 kV *transmission line* sepanjang 1,2 km dari Pulau Belang ke Teluk Balikpapan di Kalimantan Timur dengan sistem *turnkey project*
- Pembangunan paket *turnkey* 150 kV masing-masing di Lasusua, Kolaka dan Tanjung jati
- Pengadaan dan Pemasangan paket 5 : *Reconductoring and New 150 kV transmission line* Duri Kosambi-Kembangan
- Pembangunan Paket *turnkey* 150 kV PLTU Semangka-Kota Agung milik BS Energy yang merupakan Perusahaan Listrik Swasta yang membangun PLTA di Lampung
- Pekerjaan Desain, Suplai, dan Pemasangan Transmisi 500 kV Balaraja - Kembangan. Lot 1 & Lot 2 : Transmisi 500 kV Balaraja –Cikupa Cikupa - Kembangan”.

Unit Bisnis Galvanize

Galvanis merupakan salah satu metode perlindungan baja terhadap korosi, dengan lapisan *zinc*. Unit Usaha Galvanis memiliki kualitas dan kemampuan yang memenuhi standar ASTM A123:2017, AASHTO M111M:2019, dan EN ISO 1464:2009, serta telah memperoleh Sertifikat Sistem Manajemen Mutu (SMM) ISO 9001:2015, Sertifikat Sistem Manajemen Lingkungan (SML) ISO 14001:2015, dan Sertifikat Sistem Manajemen Keselamatan dan Kesehatan Kerja (SMK3) ISO 45001:2018.

Didukung dengan mesin pabrikasi yang mutakhir, dengan dua *workshop* dan tiga ketel yakni dengan dimensi 2,5 m x 1,8 m x 12,6 m (1 unit) di *Workshop* Galvanis, sedangkan dua unit ketel dengan dimensi 1,8 m x 3,0 m x 16,0 m di *Workshop* Galvanis II. Kapasitas produksi masing-masing sebesar 45.000 ton per tahun dan 220.000 ton per tahun, dan merupakan kapasitas dan ketel galvanis terbesar di Asia Tenggara.

Unit Bisnis Road Construction Equipment

Unit Bisnis *Road Construction Equipment* (RCE) BUKAKA ini pada awalnya hanya mampu memproduksi *Asphalt Sprayer* dan *Stone Crusher*. Seiring dengan peningkatan kapasitasnya, Unit RCE ini mulai mengembangkan produk alat beratnya dengan memproduksi *Asphalt Mixing Plant*, *Asphalt Patch Mixer*, *Slurry Seal*, *Road Roller* serta *Road Maintenance Truck*. Memiliki kapasitas produksi per tahun hingga 35 unit.

Sampai dengan akhir 2021 unit ini telah memproduksi lebih dari 622 unit alat konstruksi jalan dan melayani berbagai permintaan dari BUMN dan Kontraktor jalan Nasional.

Unit Bisnis Steel Bridge

Segmen usaha *Steel Bridge* meliputi *Engineering, Procurement*, Fabrikasi, Konstruksi dan penyewaan alat-alat khusus konstruksi.

Didukung oleh tenaga-tenaga profesional yang handal dan berpengalaman, segmen ini memanfaatkan teknologi termutakhir yang mampu menciptakan varian produk baru yang berkualitas yang bisa mendorong pertumbuhan bisnis dan menggeser pasar yang didominasi oleh produk dari luar negeri.

Produk terkini yang dikembangkan seperti produk Bukaka *Steel Arch Corrugated* dan *Seismic Isolation Rubber Bearing*.

Unit Bisnis *Steel Bridge* BUKAKA melayani permintaan dari berbagai korporasi, termasuk BUMN, institusi pemerintah dan swasta nasional, yaitu diantaranya PT Pembangunan Perumahan (Persero) Tbk, PT Waskita Karya (Persero) Tbk, PT Wijaya Karya (Persero) Tbk, Dinas Pekerjaan Umum, PT Hutama Karya (Persero) dan Kementerian Pekerjaan Umum dan Perumahan Rakyat.

Sebagai produsen jembatan baja terkemuka di Indonesia, BUKAKA telah menangani berbagai proyek jembatan, diantaranya

- ❖ Pembangunan Jembatan sepanjang 36.800 meter di jalan tol Jakarta-Cikampek yang merupakan proyek jalan tol susun pertama di Indonesia
- ❖ Pekerjaan Corrugated Steel Plate (CSP) Proyek Pembangunan Jalan Tol Trans Sumatera Ruas Pekanbaru-Dumai
- ❖ Pembangunan Jembatan Ciasem dan Cimanuk diruas jalan Tol Cikampek-Palimanan
- ❖ Pembangunan jembatan gantung multifungsi diberbagai daerah di Indonesia
- ❖ Pembangunan jembatan rangka di berbagai Provinsi di Indonesia

Unit Bisnis Oil & Gas Equipment

Beroperasi sejak tahun 1986, Unit Pompa BUKAKA merupakan fasilitas fabrikasi pompa terbesar di Indonesia dengan kapasitas produksi sebanyak 75 unit pompa (*pumping unit*) per bulan dengan berbagai spesifikasi. Produk pompa yang dihasilkan BUKAKA telah mengikuti standar desain dan manufaktur yang ditetapkan oleh API (American Petroleum Institute) dan sesuai dengan unit pemompaan serial API. Unit ini didukung oleh lebih dari 200 karyawan yang ahli dan berpengalaman dalam perakitan pompa ini. Produk yang dihasilkan diantaranya *Beam Balance, Conventional Crank Balance, Mark II, Mud Separator Tank, High Pressure Tank, dan Sucker Rod*. Selain itu, Unit Bisnis ini sudah memproduksi *Gearbox Pumping Unit* sesuai standar API-11E, dengan memperoleh sertifikasi dari API untuk produk *Gearbox* dengan brand "BUKAKA" pada tanggal 30 Januari 2015.

Sampai dengan akhir tahun 2021 Perseroan telah memproduksi lebih dari 6.635 unit pompa dengan beragam spesifikasi serta melayani permintaan dari perusahaan BUMN maupun multinasional, di antaranya adalah PT Pertamina (Persero) EP, TAC Pertamina, JOB Pertamina dan PT Chevron Pacific Indonesia.

Beberapa proyek yang sedang dikerjakan di antaranya adalah *Contract For Procurement, Installation and Maintenance Service of Pumping Unit* PT Chevron Pacific Indonesia, pengadaan *pumping unit* PT Pertamina Asset 4 Cepu, pekerjaan pengadaan unit Pertashop 3 KL Generasi 3, serta pekerjaan *Steel Structure* untuk PT Eclat Textile International Phase II, PT Pou Yuen Indonesia, Kerry KIIC Taste Karawang dan Indonesia Battery Cell JV Project.

Unit Bisnis Oil & Gas Services

Unit Bisnis *Oil & Gas Services* mengelola bisnis konstruksi serta pemeliharaan pada industri minyak dan gas bumi melalui penyediaan desain, konstruksi fabrikasi, operasi dan kegiatan instalasi serta pemeliharaan.

Unit ini fokus pada kegiatan *onshore* dan *offshore* di Chevron Indonesia Company, Chevron Makassar Ltd dan Chevron Rapak Ltd dengan area operasi Kalimantan Timur serta PT Pertamina Hulu Energy WMO dengan area operasi lepas pantai Madura.

Unit Bisnis Special Purpose Vehicle

BUKAKA telah dikenal sebagai pelopor dibidang manufaktur kendaraan khusus di Indonesia. Melalui Unit *Special Purpose Vehicle*.

BUKAKA memproduksi berbagai jenis kendaraan untuk kebutuhan khusus, yaitu diantaranya *Fire Fighting Truck, Aerial Telescopic Ladder, Vacuum Road Sweeper, Aerial Platform Articulating, Compactor Truck, Arm Roll Truck, Dump Truck, Water Tank Truck, Vacuum Truck, Fire Jeep, Wrecker Truck, Catering Truck, Stick Boom Crane Truck, Container Semi Trailer*, dan *Service & Recondition of Fire Fighting Truck*.

BUKAKA menerapkan pengawasan yang ketat atas kualitas dari ketahanan kendaraan, tingkat keselamatan, kemudahan dalam pengoperasian serta pengendaliannya dalam rangka memastikan mutu kendaraan agar sesuai dengan standar nasional maupun internasional.

Dalam proses produksinya, BUKAKA mengacu pada standar yang ditetapkan dalam Peraturan Pemerintah RI No. 11-1979, National Fire Protection Association (NFPA) – USA terutama NFPA 1901 Automotive Fire Apparatus, Japanese Industrial Standard (JIS) Piping dan Sistem Manajemen Mutu Standar ISO 9001:2000.

Anak Perusahaan – Bukaka Mandiri Sejahtera

PT Bukaka Mandiri Sejahtera (BMS) merupakan entitas anak BUKAKA yang difokuskan untuk mengelola bidang usaha perindustrian dan perdagangan dengan lingkup usaha meliputi industri pengolahan hasil pertambangan dan usaha perdagangan hasil pertambangan ferronikel (FeNi).

Didirikan pada tahun 2012, BUKAKA merupakan entitas pengendali dengan kepemilikan saham sebesar 95%. Pada tahun 2013, BMS mulai melakukan proses pembebasan lahan untuk pembangunan proyek *smelter*. Pada awal tahun 2016, BMS berhasil mengakuisisi 51% saham tambang nikel yang bernama PT Mitra Karya Agung Lestari.

Anak Perusahaan – Bukaka Minyu Industry

PT Bukaka Minyu Industry merupakan Perusahaan patungan antara BUKAKA dengan Minyu Machinery Corp, sebuah perusahaan Taiwan yang bergerak dibidang usaha perindustrian dan perdagangan meliputi pembuatan mesin-mesin peralatan untuk kegiatan pertambangan, penggalian dan konstruksi

PT Bukaka Minyu Industry didirikan pada tahun 2016 berdasarkan akta notaris Dedih A. Bashori, S.H, M.K.n., No. 15 tanggal 20 Oktober 2016 dan telah memperoleh persetujuan dari Menteri Hukum dan HAM RI No. AHU-0047025.AH.01.01 tahun 2016 tanggal 24 Oktober 2016.

Sampai dengan 31 Desember 2021, Perusahaan ini belum beroperasi.

Anak Perusahaan – Bukaka Energi

PT Bukaka Energi (BE) merupakan entitas anak BUKAKA yang difokuskan untuk mengelola bidang usaha Pembangkit Listrik Tenaga Air (PLTA) dengan lingkup kegiatan usaha meliputi jasa *operator* dan pendistribusian energi listrik tenaga air serta konsultasi bidang energi listrik tenaga air.

BUKAKA merupakan entitas pengendali dengan kepemilikan saham mencapai 99,00% sementara PT Bukaka Mandiri Sejahtera (BMS) menguasai 1%.

PT Bukaka Energi didirikan tahun 2013 berdasarkan Akta Notaris Andy Azis SH No.3 tertanggal 10 Juni 2013 dan pada tanggal 23 Agustus 2016 ditingkatkan modal dasar yang semula Rp60 miliar menjadi Rp240 miliar dan modal ditempatkan dan disetor penuh sebesar Rp60 miliar.

Pada tahun 2014, PT Bukaka Energi mengambil alih 4 (empat) perusahaan yang bergerak di bidang pembangkit listrik tenaga mini hidro, yaitu PT Anoa Hydro Power, PT Mappung Hydro Power, PT Usu Hydro Power dan PT Sakita Hydro Power, dengan kepemilikan saham di masing-masing anak usaha tersebut mencapai 99%. Selanjutnya, di tahun 2019, PT Bukaka Energi melakukan jual beli saham milik PT Bintang Inti dalam PT Petro Hidro Optima dengan kepemilikan saham 25%.

Pada tahun 2020, PT Bukaka Energi melakukan jual beli saham milik Latifa Sahira dalam PT Petro Hidro Optima, sehingga total kepemilikan saham 34,37%.

Bersama dengan Perseroan, PT Bukaka Energi juga membentuk usaha patungan yang diberi nama PT Bukaka Mega Investama yang berfokus pada bidang jasa operator dan pendistribusian energi listrik tenaga air serta konsultasi bidang energi listrik tenaga air. Perseroan memegang 99% kepemilikan saham, sedangkan sisanya sebesar 1% dimiliki PT Bukaka Energi.

Anak Perusahaan – Bukaka Forging Industries

PT Bukaka Forging Industries (BFI) merupakan entitas anak BUKAKA yang fokus menangani bidang usaha manufaktur dan *supplier* komponen otomotif dan komponen permesinan lainnya (non-otomotif) berbasis baja tempa (*forged steel*) berkualitas.

BFI diakuisisi oleh BUKAKA pada bulan Desember 2016. BUKAKA merupakan entitas pengendali dengan kepemilikan saham sebesar 99,50%.

Sebanyak 70% produk yang dihasilkan BFI merupakan komponen kendaraan roda dua sementara sisanya adalah komponen kendaraan roda empat dan mesin lainnya. Sebagai satu-satunya perusahaan *forging* yang menerapkan *Extrude Forging Technology* di Indonesia, BFI mendapat kepercayaan untuk melayani pesanan dari berbagai perusahaan, yaitu PT Showa Indonesia Manufacturing, PT Inti Ganda Perdana, PT Krama Yudha Tiga Berlian Motors, dan PT Hino Indonesia.

Anak Perusahaan – Bukaka Teknik Utama Balikpapan

Didirikan pada tahun 2018 berdasarkan akta Notaris Dadih A Bashori, S.H., M.Kn. No.8 Tanggal 19 Februari 2018, PT Bukaka Teknik Utama Balikpapan merupakan Entitas Anak yang berdomisili di Balikpapan- Kalimantan Timur.

Kepemilikan saham PT Bukaka Teknik Utama di PT Bukaka Teknik Utama Balikpapan sebesar 99% dan target pasar yang dibidik oleh entitas tersebut untuk proyek skala menengah kebawah yang potensinya masih besar di Kalimantan Timur.

Anak Perusahaan – Bukaka Mega Investama

Didirikan pada bulan Juli 2015, PT Bukaka Mega Investama (BMI) merupakan perusahaan *joint venture* antara BUKAKA dengan entitas anaknya, yaitu PT Bukaka Energi (BE). BUKAKA dalam hal ini menguasai 99% saham sedangkan BE menguasai sisanya sebesar 1%.

Berlokasi di Jakarta Selatan, BMI menangani bidang jasa *operator* (pelaksana) dan pendistribusian energi listrik, agen properti, pengelolaan dan penyewaan gedung perkantoran, penunjang kegiatan pertambangan, survei kelautan dan transportasi, telekomunikasi umum. Kemudian, termasuk dalam lingkup usahanya adalah bidang perdagangan (termasuk ekspor-impor), bidang pembangunan (termasuk *general contractor*, kawasan hunian, kawasan industri, sarana dan prasarana jaringan telekomunikasi), bidang pertambangan (termasuk nikel, batubara, timah, logam, dll), dan bidang pertanian (termasuk agroindustri, agrobisnis, peternakan, perikanan darat/laut, kehutanan, dll).

PT Bukaka Mega Investama didirikan berdasarkan Akta Notaris Andy Azis SH No.4 tanggal 27 Juli 2015 dan mendapat pengesahan dari Menteri Hukum dan HAM RI No. AHU-24549150.AH.0101 Tahun 2015 tanggal 29 Juli 2015.

Anak Perusahaan -PT Baja Titian Utama

PT Baja Titian Utama merupakan entitas anak Perseroan yang didirikan berdasarkan Akta Notaris Notaris Egi Anggiawati Padli S.H., M.Kn tanggal 18 November 2021 dan telah mendapat pengesahan pendirian dari Menteri Hukum dan Hak Asasi Manusia RI No. AHU-0073292.AH.01.01.Tahun 2021 tanggal 18 November 2021.

PT Baja Titian Utama berkedudukan di Jakarta Selatan, dengan maksud dan Tujuan untuk berusaha di bidang konstruksi Jembatan meliputi tahapan perencanaan teknis, pembangunan, pembiayaan, pengoperasian dan pemeliharaan Jembatan.

Pada tanggal 06 Desember 2021 telah menandatangani Perjanjian Kerjasama Pemerintah dengan Badan Usaha (KPBU) untuk Proyek penggantian dan/atau duplikasi jembatan Callender Hamilton di Pulau Jawa dengan Kementerian Pekerjaan Umum dan Perumahan Rakyat Indonesia. Proyek ini dilaksanakan pada 37 lokasi jembatan yang tersebar di Provinsi Bantenm Jawa Barat, Jawa Tengah dan Jawa Timur.

Anak Perusahaan – Bukaka Three D Private Limited

Bukaka Three D Private Limited merupakan entitas anak yang 51% sahamnya dimiliki oleh Perseroan yang berdomisili dan berkedudukan di India, pendirian anak perusahaan ini adalah sebagai tindak lanjut dari Kontrak pengadaan 36 unit *Passenger Boarding Bridge* (Garbarata) di beberapa bandara di India.

BUKAKA



KINERJA KEUANGAN

PER 31 DESEMBER 2021 DENGAN PERBANDINGAN 4 TAHUN



PT Bukaka Teknik Utama Tbk.

Rp.000



IKHTISAR KEUANGAN

Ribuan Rupiah

LAPORAN LABA (RUGI) KOMPREHENSIF

	Deviasi	TAHUN 2021	Deviasi	TAHUN 2020	TAHUN 2019	TAHUN 2018	TAHUN 2017
Pendapatan Kontrak Konstruksi dan Non Konstruksi	-3.09%	3,858,936,725	-34.07%	3,981,900,673	6,039,612,904	4,681,432,531	2,455,941,035
Beban Kontrak Konstruksi dan Non Konstruksi	-3.71%	3,127,359,658	-37.92%	3,247,781,406	5,231,371,531	3,868,380,593	2,067,089,302
Laba Kotor	-0.35%	731,577,067	-9.17%	734,119,267	808,241,373	813,051,938	388,851,733
Laba Bersih	13.78%	482,094,181	-13.87%	423,714,832	491,956,774	561,435,263	180,548,926
EBITDA	9.44%	829,610,580	-10.48%	758,083,117	846,791,477	844,926,161	369,498,946
Biaya Modal (CAPEX)	22.84%	683,377,910	184.77%	556,316,871	195,358,147	527,843,451	774,468,259
Penghasilan (Rugi) Komprehensif lain	-68.16%	(4,114,134)	-27.57%	(12,920,416)	(17,837,826)	11,573,118	(14,878,664)
Jumlah Penghasilan Komprehensif Tahun Berjalan yang Diatribusikan kepada pemilik entitas induk dan kepada kepentingan non-pengendali	16.36%	477,980,047	-13.36%	410,794,416	474,118,948	573,008,381	165,670,262
Laba bersih yang diatribusikan kepada :							
Pemilik Entitas Induk	12.41%	476,170,466	-13.90%	423,605,813	492,017,754	561,542,892	180,571,784
Kepentingan Non-pengendali	5333.65%	5,923,715	-278.78%	109,019	(60,980)	(107,629)	(22,858)
Jumlah laba tahun berjalan	13.78%	482,094,181	-13.87%	423,714,832	491,956,774	561,435,263	180,548,926
Jumlah Penghasilan Komprehensif Tahun Berjalan yang Diatribusikan kepada pemilik entitas induk dan kepada :							
Pemilik Entitas Induk	14.94%	472,056,332	-13.39%	410,685,397	474,179,928	573,118,010	165,693,120
Kepentingan Non-pengendali	5333.65%	5,923,715	-278.78%	109,019	(60,980)	(107,629)	(22,858)
Jumlah laba Komprehensif tahun berjalan	16.36%	477,980,047	-13.36%	410,794,416	474,118,948	573,010,381	165,670,262
Laba Per Lembar Saham (Rupiah Penuh)	16.36%	181.02	-13.36%	155.58	179.56	217.01	62.74
Posisi Keuangan							
Aset lancar	-9.95%	2,116,039,866	-7.24%	2,349,753,430	2,533,134,742	2,184,123,679	1,744,873,618
Aset tidak lancar	18.43%	3,110,430,476	19.06%	2,626,468,163	2,206,029,875	2,230,172,729	1,762,424,227
Jumlah Aset	5.03%	5,226,470,342	5.00%	4,976,221,593	4,739,164,617	4,414,296,408	3,507,297,845
Liabilitas lancar	-10.89%	1,764,084,342	-8.06%	1,979,705,085	2,153,362,549	2,296,176,799	1,634,572,696
Liabilitas tidak lancar	-7.48%	143,765,977	7.77%	155,394,454	144,189,491	150,625,980	315,287,297
Jumlah Liabilitas	-10.64%	1,907,850,319	-7.07%	2,135,099,539	2,297,552,040	2,446,802,779	1,949,859,993
Jumlah ekuitas (defisiensi modal)	16.81%	3,318,620,023	16.36%	2,841,122,054	2,441,612,577	1,967,493,629	1,557,437,852
Modal kerja bersih	-16.66%	583,164,223	-9.28%	699,765,713	771,314,815	507,129,049	609,486,124
Jumlah saham yang beredar (ribuan lembar)	0.00%	2,640,452	0.00%	2,640,452	2,640,452	2,640,452	2,640,452
Investasi pada Entitas Asosiasi		1,904,989,382		1,513,038,220	1,042,219,745	913,720,216	603,859,231
Rasio Usaha Pokok (%)							
Laba kotor terhadap pendapatan	%	18.96%		18.44%	13.38%	17.37%	15.83%
Laba (rugi) bersih terhadap pendapatan	%	12.39%		10.32%	7.85%	12.24%	6.75%
Laba (rugi) bersih terhadap Aset	%	9.15%		8.26%	10.00%	12.98%	4.72%
Laba (rugi) bersih terhadap jumlah ekuitas	%	14.40%		14.46%	19.42%	29.12%	10.64%
Aset lancar terhadap liabilitas lancar	%	119.95%		118.69%	117.64%	95.12%	106.75%
Jumlah liabilitas terhadap jumlah ekuitas	%	57.49%		75.15%	94.10%	124.36%	125.20%
Jumlah liabilitas terhadap jumlah aset	%	36.50%		42.91%	48.48%	55.43%	55.59%
Rasio Pertumbuhan							
Pendapatan	%	-3.09%		-34.07%	29.01%	90.62%	52.98%
Laba (Rugi) Bersih	%	13.78%		-13.87%	-12.38%	210.96%	177.63%
Jumlah Aset	%	5.03%		5.00%	7.36%	25.86%	55.16%

PENJUALAN DAN LABA BERSIH

Proyeksi Dan Realisasi

Rp. 000.000

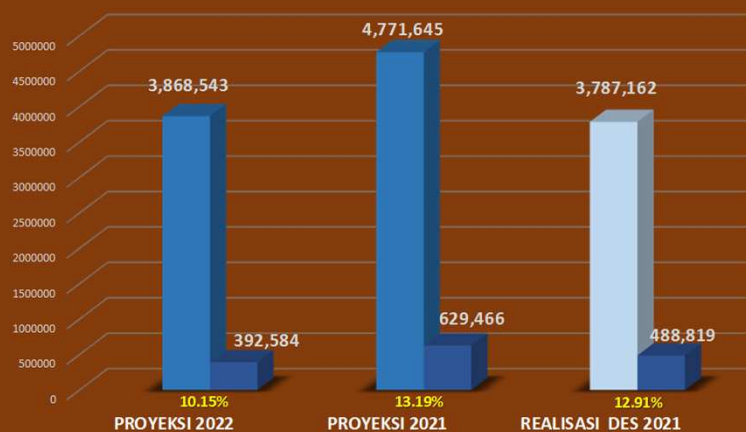
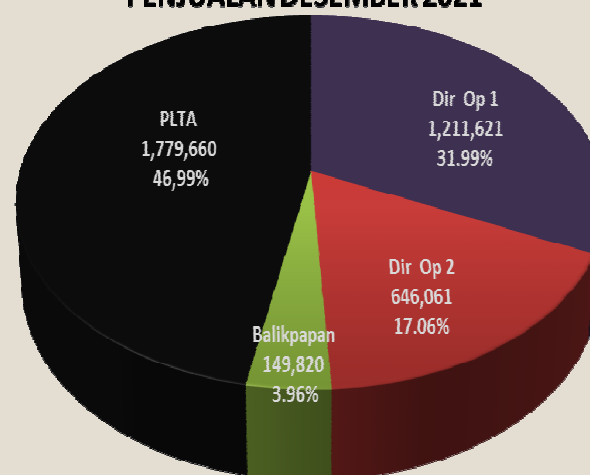
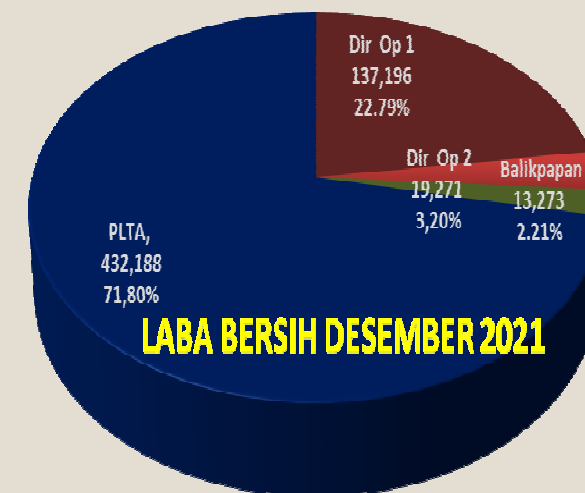
PENJUALAN DESEMBER 2021

LABA BERSIH DESEMBER 2021

CAPEX

TAHUN	Tahun 2019	Tahun 2020	Tahun 2021
Pembelian Aset Tetap	63,363	85,498	79,061
Investasi			
Poso Energi	63,352	70,826	23,693
Malea Energi	4,000	133,880	226,305
Kerinci Merangin Hydro	48,643	251,204	242,053
Daya Gravita Energi	4,500	-	-
Petro Hidro Optima	11,500	2,758	(99)
Bumi Mineral Sulawesi	-	4,400	-
PE Empat Pandiri	-	3,750	-
PE Tiga Pamona	-	4,000	50,000
Bumi Sarana Utama	-	-	-
Baja Titian Utama	-	-	61,875
Bukaka Three D Private Limited	-	-	490
JUMLAH	195,358	556,317	683,378

KONTRIBUSI

KETERANGAN	PENJUALAN	LABA BERSIH	%
DESEMBER 2020			
1 DIREKTUR OPERASIONAL 1	1,329,391	195,558	14.71%
2 DIREKTUR OPERASIONAL 2	358,539	7,438	2.07%
3 BALIKPAPAN DAN PLTU	172,739	15,986	9.25%
4 PEMBANGUNAN PLTA	2,050,266	420,044	20.49%
5 NON OPERASIONAL	-	(145,852)	-
JUMLAH	3,910,935	493,173	12.61%
DESEMBER 2021			
1 DIREKTUR OPERASIONAL 1	1,211,621	137,196	11.32%
2 DIREKTUR OPERASIONAL 2	646,061	19,271	2.98%
3 BALIKPAPAN DAN PLTU	149,820	13,273	8.86%
4 PEMBANGUNAN PLTA	1,779,660	432,188	24.28%
5 NON OPERASIONAL	-	(113,109)	-
JUMLAH	3,787,162	488,819	12.91%

LABA RUGI INDUK

BUKAKA

Rp.000.000

KONTRIBUSI PENJUALAN & LABA BERSIH PERIODE 31 DESEMBER 2021 DENGAN PERBANDINGAN TAHUN 2020

UNIT USAHA	PROYEKSI 2022			PROYEKSI 2021			REALISASI 2021			REALISASI 2020		
	PENJUALAN	LABA BERSIH	%	PENJUALAN	LABA BERSIH	%	PENJUALAN	LABA BERSIH	%	PENJUALAN	LABA BERSIH	%
BRB	213,289	25,999	12.19%	321,305	62,235	19.37%	175,021	14,918	8.52%	262,481	47,055	17.93%
TWR	950,000	118,710	12.50%	890,590	93,163	10.46%	943,251	99,966	10.60%	972,829	128,669	13.23%
GLV	82,058	18,806	22.92%	100,012	13,872	13.87%	93,350	22,312	23.90%	94,081	19,834	21.08%
JBT & JAPEK	671,699	53,384	7.95%	971,116	153,771	15.83%	250,281	(35,250)	-14.08%	137,241	580	0.42%
OGE	494,691	73,803	14.92%	443,062	62,544	14.12%	346,649	53,560	15.45%	162,579	7,874	4.84%
RCE	109,986	4,250	3.86%	115,382	9,921	8.60%	45,640	1,503	3.29%	52,009	(1,272)	-2.45%
SPV	34,717	6,292	18.12%	35,041	3,013	8.60%	3,490	(541)	0.00%	6,710	255	3.80%
BLP & PLTM	150,337	12,109	8.05%	151,774	16,561	10.91%	149,820	13,273	8.86%	172,739	15,986	9.25%
Non Unit	-	(124,077)	0.00%	-	(127,141)	0.00%	-	(113,109)	0.00%	-	(145,852)	0.00%
	2,706,777	189,275	6.99%	3,028,280	287,939	9.51%	2,007,502	56,632	2.82%	1,860,669	73,129	3.93%

PEMBANGUNAN PLTA

POSO	158,485	27,735	17.50%	816,553	163,311	20.00%	1,454,527	355,197	24.42%	883,412	236,360	26.76%
MALEA	575,000	100,625	17.50%	238,211	40,496	17.00%	36,439	13,679	37.54%	59,442	(5,746)	-9.67%
KERINCI	428,281	74,949	0.00%	688,600	137,720	0.00%	288,694	63,312	21.93%	1,107,412	189,430	17.11%
	1,161,766	203,309	17.50%	1,743,365	341,527	19.59%	1,779,660	432,188	24.28%	2,050,266	420,044	20.49%

JUMLAH	3,868,543	392,584	10.15%	4,771,645	629,466	13.19%	3,787,162	488,819	12.91%	3,910,935	493,173	12.61%
PENCAPAIAN DIBANDING PROYEKSI							79.37%	77.66%		51.04%	63.07%	

**LAPORAN POSISI KEUANGAN
PER 31 DESEMBER 2021 DENGAN PERBANDINGAN DESEMBER 2020**

KETERANGAN	TAHUN 2021	TAHUN 2020	KETERANGAN	TAHUN 2021	TAHUN 2020
ASET			LIABILITAS DAN DEFISIENSI MODAL		
ASET LANCAR			LIABILITAS LANCAR		
Kas & Setara Kas	586,852,180	731,931,545	Utang Usaha	460,580,521	466,208,607
Deposito yg dibatasi penggunaannya	2,287,495	2,308,586	Utang Bank	633,013,147	807,746,557
Piutang Usaha	417,605,632	577,336,098	Utang Leasing	19,540,894	14,252,229
Piutang Lain-lain	1,607,918	2,837,099	Uang muka pelanggan	284,163,469	98,148,998
Persediaan	670,012,584	662,144,648	Hutang Pajak	30,411,459	25,777,161
Uang Muka & Beban dibayar dimuka	401,117,641	312,098,658	Kewajiban Lancar Lainnya	6,610,563	15,768,327
Pajak dibayar dimuka	36,556,416	61,096,796	Beban yang masih harus dibayar	329,764,289	551,803,206
Jumlah Aset Lancar	2,116,039,866	2,349,753,430	Jumlah liabilities Lancar	1,764,084,342	1,979,705,085
ASET TIDAK LANCAR			HUTANG JANGKA PANJANG		
Uang Muka & Beban dibayar dimuka	209,415,597	64,097,794	Hutang Sewa Guna Usaha	12,974,504	16,517,266
Piutang berelasi	1,806,250	1,806,250	Utang kepada berelasi	2,824,911	2,577,085
Pinjaman Direksi dan Karyawan	2,445,399	2,108,123	Utang Imbalan kerja karyawan	124,748,043	124,306,158
Investasi pada perusahaan asosiasi	1,904,989,382	1,513,038,220	Utang lainnya jangka panjang	3,218,519	11,993,945
Aset Tetap setelah akumulasi penyusutan	932,264,018	993,710,458	Jumlah liabilities jangka panjang	143,765,977	155,394,454
Aset lainnya	8,394,793	14,502,724	EKUITAS		
Aset Pajak Tanguhan	51,115,037	37,204,594	Modal Saham	892,472,776	892,472,776
Jumlah Aset tidak lancar	3,110,430,476	2,626,468,163	Agio Saham	689,146	689,146
			Transaksi kepentingan non pengendali	165,010	165,010
			Tambahan modal disetor lainnya	1,347,763	1,347,763
			Pendapatan komprehensif lainnya	(58,777,206)	(54,648,520)
			Laba ditahan	2,467,345,077	1,991,174,611
			Kepentingan non pengendali	15,377,457	9,921,268
			Jumlah Ekuitas	3,318,620,023	2,841,122,054
JUMLAH ASET	5,226,470,342	4,976,221,593	LIABILITAS DAN DEFISIENSI MODAL	5,226,470,342	4,976,221,593

KONTRIBUSI PENJUALAN & LABA BERSIH PER 31 MARET

Rp.000.000

UNIT USAHA	TAHUN 2022			TAHUN 2021			TAHUN 2020			TAHUN 2019		
	PENJUALAN	LABA BERSIH	%	PENJUALAN	LABA BERSIH	%	PENJUALAN	LABA BERSIH	%	PENJUALAN	LABA BERSIH	%
BRB	34,834	3,975	11.41%	58,310	9,018	15.47%	84,139	10,733	12.76%	60,672	5,608	9.24%
TWR	183,796	31,687	17.24%	313,779	32,852	10.47%	283,617	37,874	13.35%	377,207	79,153	20.98%
GLV	21,228	7,594	35.77%	17,375	3,331	19.17%	27,245	6,492	23.83%	807	6,845	847.89%
JBT	32,041	(16,751)	-52.28%	40,943	2,669	6.52%	13,322	(23,775)	-178.46%	676,792	29,352	4.34%
OGE	80,633	14,346	17.79%	57,677	8,632	14.97%	25,093	(787)	-3.14%	42,956	3,986	9.28%
RCE	15,648	2,747	17.56%	14,587	1,710	11.72%	8,839	472	5.34%	10,598	878	8.29%
SPV	1,568	(1,117)	-71.26%	1,351	(225)	-16.63%	-	(637)	0.00%	2,425	(239)	-9.85%
BLP & PLTM	52,844	6,063	11.47%	32,341	971	3.00%	48,494	7,790	16.06%	23,884	5,391	22.57%
NON UNIT USAHA	-	(25,004)	0.00%	-	(18,141)	0.00%	-	(15,854)	0.00%	-	(23,751)	0.00%
	422,591	23,539	5.57%	536,363	40,817	7.61%	490,749	22,308	4.55%	1,195,342	107,224	8.97%
PEMBANGUNAN PLTA DAN LAINNYA												
BUKAKA KERINCI	97,483	16,770	17.20%	75,253	8,419	11.19%	271,734	38,043	14.00%	-	-	0.00%
BUKAKA HYDRO	118,170	20,277	17.16%	418,192	71,046	16.99%	309,397	70,260	22.71%	417,919	62,689	15.00%
BUKAKA MALEA	-	-	0.00%	22,037	2,644	12.00%	876	159	18.14%	111,722	19,161	17.15%
BUKAKA BMS	145,744	38,426	26.37%	-	-	0.00%	-	-	0.00%	-	-	0.00%
	361,397	75,474	20.88%	515,482	82,110	15.93%	582,006	108,462	18.64%	529,641	81,850	15.45%
JUMLAH	783,988	99,013	12.63%	1,051,845	122,927	11.69%	1,072,755	130,770	12.19%	1,724,983	189,073	10.96%
PROYEKSI	3,868,543	392,584	10.15%	4,771,645	629,466	13.19%	7,662,831	781,922	10.20%	6,434,839	658,377	10.23%
% PENCAPAIAN	20.27%	25.22%		22.04%	19.53%		14.00%	16.72%		26.81%	28.72%	

RESUME KINERJA

31 MARET 2022

Rp.000.000

INDUK

TAHUN	PENJUALAN	LABA	% Laba/Penjualan	TAHUN	ASET	EKUITAS	% Pertumbuhan
Proyeksi 2022	3,868,543	392,584	10.15%	Proyeksi 2022	5,643,348	3,770,525	
Tahun 2022 (Triwulan 1)	783,988	99,013	12.63%	Tahun 2022	5,358,820	3,476,954	102.93%
Tahun 2021	3,787,162	488,819	12.91%	Tahun 2021	5,250,764	3,377,941	118.89%
Tahun 2020	3,910,935	493,173	12.61%	Tahun 2020	4,976,222	2,841,122	116.36%
Tahun 2019	5,986,049	476,851	7.97%	Tahun 2019	4,739,165	2,441,613	124.10%
Tahun 2018	4,681,433	573,010	12.24%	Tahun 2018	4,414,296	1,967,494	126.33%
Tahun 2017	2,455,941	180,549	7.35%	Tahun 2017	3,507,298	1,557,438	126.73%
Tahun 2016	1,605,433	50,065	3.12%	Tahun 2016	2,260,453	1,228,962	102.27%
Tahun 2015	1,188,990	67,514	5.68%	Tahun 2015	1,993,214	1,201,668	105.95%
Tahun 2014	1,418,734	92,216	6.50%	Tahun 2014	2,020,107	1,134,154	

KONSOLIDASI

KETERANGAN	PROYEKSI 2022	TRIWULAN 1	PROYEKSI 2021	TAHUN 2021	TAHUN 2020	TAHUN 2019	TAHUN 2018	TAHUN 2017	TAHUN 2016	TAHUN 2015	TAHUN 2014
Penjualan	3,868,543	794,117	4,771,645	3,858,937	3,981,901	6,039,612	4,681,433	2,455,941	1,605,433	1,188,990	1,418,734
Laba Bersih	392,584	100,586	629,465	477,980	410,794	474,119	573,010	180,549	50,065	67,514	92,216
Rasio Laba Bersih	10.15%	12.67%	13.19%	12.39%	10.32%	7.97%	12.24%	7.35%	3.12%	5.68%	6.50%
Aset	5,643,348	5,375,763	5,605,687	5,226,470	4,976,222	4,739,165	4,414,296	3,507,298	2,260,453	1,993,214	2,020,107
Aset lancar	2,140,333	2,283,650	2,349,753	2,116,040	2,349,753	2,533,135	2,184,124	1,744,874	1,287,668	976,967	1,114,449
Aset Tetap	3,503,015	3,092,113	3,255,933	3,110,430	2,626,468	2,206,030	2,230,173	1,762,424	972,785	1,016,247	905,658
Liabilitas Lancar	3,616,695	1,818,856	1,979,705	1,764,084	1,979,705	2,153,363	2,296,177	1,634,573	884,002	662,158	723,818
Liabilitas Jk Panjang	153,830	137,707	155,394	143,766	155,394	144,189	150,626	315,287	147,489	129,389	162,135
Ekuitas	3,770,525	3,419,200	3,470,587	3,318,620	2,841,122	2,441,613	1,967,494	1,557,438	1,228,962	1,201,668	1,134,154
CAPEX	561,140	15,031	537,360	683,378	556,317	195,358	527,843	774	177,174	196,179	242,004
EBITDA	737,584	156,426	976,754	829,611	758,083	846,791	844,926	369,499	181,930	187,164	204,096
RASIO											
Laba (rugi) bersih/Aset	6.96%	1.87%	11.23%	9.15%	8.26%	10.00%	12.98%	5.15%	2.21%	3.39%	4.56%
Laba (rugi) bersih /Ekuitas	10.41%	2.94%	18.14%	14.40%	14.46%	19.42%	29.12%	11.59%	4.07%	5.62%	8.13%
Aset lancar/Liabilitas lancar	59.18%	125.55%	118.69%	119.95%	118.69%	117.64%	95.12%	106.75%	145.66%	147.54%	153.97%
Liabilitas /Ekuitas	100.00%	57.22%	61.52%	57.49%	75.15%	94.10%	124.36%	125.20%	83.93%	65.87%	78.12%
Liabilitas/Aset	66.81%	36.40%	38.09%	36.50%	42.91%	48.48%	55.43%	55.59%	45.63%	39.71%	43.86%
EBITDA	19.07%	19.70%	20.47%	21.50%	19.04%	14.02%	18.05%	15.05%	11.33%	15.74%	14.39%

PT Bukaka Teknik Utama Tbk.

Rp.000

IKHTISAR KEUANGAN

Ribuan Rupiah

LAPORAN LABA (RUGI) KOMPREHENSIF

	MARET 2022	MARET 2021	MARET 2020	MARET 2019	MARET 2018	MARET 2017
PER 31 MARET						
Pendapatan Kontrak Konstruksi dan Non Konstruksi	794,116,714	1,059,966,033	1,082,959,831	1,743,230,465	786,785,550	387,643,424
Beban Kontrak Konstruksi dan Non Konstruksi	649,275,999	876,000,931	895,970,039	1,490,957,982	631,871,965	319,255,757
Laba Kotor	144,840,715	183,965,102	186,989,792	252,272,483	154,913,585	68,387,667
Laba Bersih	100,586,136	119,116,695	128,178,780	188,487,736	88,030,169	38,986,893
EBITDA	156,425,830	200,866,194	207,142,002	266,979,237	135,953,712	64,058,524
Biaya Modal (CAPEX)	15,030,924	258,015,211	147,874,229	22,797,154	124,275,529	30,184,167
Penghasilan (Rugi) Komprehensif lain	-	-	-	-	-	-
Jumlah Penghasilan Komprehensif Tahun Berjalan yang Diatribusikan kepada pemilik entitas induk dan kepada kepentingan non-pengendali	100,586,136	119,116,695	128,178,780	188,487,736	88,030,169	38,986,893
Laba bersih yang diatribusikan kepada :						
Pemilik Entitas Induk	100,534,247	119,147,923	128,192,402	188,488,602	88,043,473	38,982,476
Kepentingan Non-pengendali	51,889	(31,228)	(13,622)	(866)	(13,304)	4,417
Jumlah laba tahun berjalan	100,586,136	119,116,695	128,178,780	188,487,736	88,030,169	38,986,893
Jumlah Penghasilan Komprehensif Tahun Berjalan yang Diatribusikan kepada pemilik entitas induk dan kepada :						
Pemilik Entitas Induk	100,534,247	119,147,923	128,192,402	188,488,602	88,043,473	38,982,476
Kepentingan Non-pengendali	51,889	(31,228)	(13,622)	(866)	(13,304)	4,417
Jumlah laba Komprehensif tahun berjalan	100,586,136	119,116,695	128,178,780	188,487,736	88,030,169	38,986,893
Laba Per Lembar Saham (Rupiah Penuh)	38.09	45.11	48.54	71.38	33.34	14.77

Posisi Keuangan

Aset lancar	2,283,649,511	2,503,762,597	2,487,423,700	2,399,621,493	1,887,514,487	1,324,663,484
Aset tidak lancar	3,092,113,431	2,599,302,166	2,316,209,670	2,179,981,120	1,860,904,676	988,634,244
Jumlah Aset	5,375,762,942	5,103,064,763	4,803,633,370	4,579,602,613	3,748,419,163	2,313,297,728
Liabilitas lancar	1,818,856,121	1,991,896,778	2,101,799,896	2,283,571,464	1,914,710,186	906,715,499
Liabilitas tidak lancar	137,706,512	150,929,236	132,042,117	140,049,784	188,240,956	138,633,659
Jumlah Liabilitas	1,956,562,633	2,142,826,014	2,233,842,013	2,423,621,248	2,102,951,142	1,045,349,158
Jumlah ekuitas (defisiensi modal)	3,419,200,309	2,960,238,749	2,569,791,357	2,155,981,365	1,645,468,021	1,267,948,570
Modal kerja bersih	780,427,924	851,410,261	734,180,335	565,668,392	378,407,772	579,467,944
Jumlah saham yang beredar (ribuan lembar)	2,640,452	2,640,452	2,640,452	2,640,452	2,640,452	2,640,452
Investasi pada Entitas Asosiasi						

Rasio Usaha Pokok (%)

Laba kotor terhadap pendapatan	%	18.24%	17.36%	17.27%	14.47%	19.69%	17.64%
Laba (rugi) bersih terhadap pendapatan	%	12.67%	11.24%	11.84%	10.81%	11.19%	10.06%
Laba (rugi) bersih terhadap Aset	%	1.87%	2.33%	2.67%	4.12%	2.35%	1.69%
Laba (rugi) bersih terhadap jumlah ekuitas	%	2.94%	4.02%	4.99%	8.74%	5.35%	3.07%
Aset lancar terhadap liabilitas lancar	%	125.55%	125.70%	118.35%	105.08%	98.58%	146.09%
Jumlah liabilitas terhadap jumlah ekuitas	%	57.22%	72.39%	86.93%	112.41%	127.80%	82.44%
Jumlah liabilitas terhadap jumlah aset	%	36.40%	41.99%	46.50%	52.92%	56.10%	45.19%
Perputaran Piutang (kali)		1.50	1.51	1.60	2.17	1.90	1.03
Collection period (hari)		60	60	56	42	47	88

Rasio Pertumbuhan

Pendapatan	%	-25.08%	-2.12%	-37.88%	121.56%	102.97%	45.19%
Laba (Rugi) Bersih	%	-15.56%	-7.07%	-32.00%	114.12%	125.79%	81.17%
Jumlah Aset	%	5.34%	6.23%	4.89%	22.17%	62.04%	13.65%

PROSPEK BISNIS

Bank Indonesia (BI) memperkirakan pertumbuhan ekonomi Indonesia pada tahun 2022 akan menguat ke level 4,7-5,5% yang didasarkan pada berlanjutnya penguatan harga-harga komoditas dunia dan indikasi adanya pemulihan ekonomi global yang berdampak pada kinerja ekspor yang tetap kuat, serta meningkatnya permintaan domestik dari kenaikan konsumsi dan investasi. Selain itu, gerakan vaksinasi yang gencar dilakukan pemerintah, pembukaan sektor ekonomi, serta sinergi kebijakan moneter dan fiskal yang harmonis diharapkan akan mampu mengawal pemulihan ekonomi pada tahun 2022 menuju kondisi ekonomi dan keuangan yang lebih stabil dan berkelanjutan di masa datang.

Dengan optimisme yang tinggi terhadap pemulihan ekonomi di tahun depan, Perseroan memiliki keyakinan akan perbaikan permintaan terhadap produk konstruksi dan non konstruksi yang dihasilkannya. Keberadaan LPI juga memberikan keyakinan kepada Perseroan akan dukungan pendanaan yang memadai terhadap proyek-proyek pembangunan infrastruktur strategis nasional di tahun mendatang sehingga hal itu akan berdampak positif terhadap peningkatan permintaan produk dan jasa yang dihasilkan oleh Perseroan dan entitas anaknya.

STRATEGI PEMASARAN

Perseroan menyadari bahwa strategi pemasaran yang tepat sasaran merupakan ujung tombak Perseroan dalam mendapatkan proyek-proyek besar nasional maupun internasional.

Oleh karenanya, untuk mempertahankan reputasinya sebagai perusahaan konstruksi nasional dan internasional, Perseroan senantiasa meningkatkan kapasitas dan kapabilitas dalam pelayanan kepada setiap konsumen. Sepanjang tahun 2021, Perseroan menjalankan strategi pemasaran sebagai berikut:

1. Menjalin hubungan baik dan kerja sama saling menguntungkan dengan *stakeholder* pembangunan infrastruktur nasional diantaranya adalah Kementerian Pekerjaan Umum, Badan Usaha Milik Negara bidang Konstruksi dan Pengelolaan Sarana Prasarana Umum, ketenagalistrikan maupun energi sesuai dengan lini bisnis Perseroan.
2. Menjalin kerjasama dengan badan/lembaga/perusahaan asing yang bergerak di bidang pengelolaan *airport* dan pelabuhan internasional untuk pemasaran produk *Passenger Boarding Bridge* maupun *Passenger Boarding Bridge Seaport*.
3. Memperluas kerjasama dan membangun *network* dengan perusahaan swasta nasional maupun internasional yang selaras dengan bisnis Perseroan.
4. Mendaftarkan diri menjadi anggota pada beberapa asosiasi/perkumpulan pada bidang-bidang usaha yang menjadi unit bisnis Perseroan seperti asosiasi di bidang ketenagalistrikan, jasa konstruksi, konstruksi rancang bangun dan lain sebagainya.
5. Identifikasi dan peninjauan Perseroan untuk berpartisipasi dalam proyek infrastruktur dengan skema KPBU (Kerjasama Pemerintah dengan Badan Usaha).
6. Meningkatkan kapasitas internal Perseroan terutama sumber daya manusia di bidang pemasaran agar mampu secara efektif memasarkan produk Perseroan kepada calon konsumen potensial dengan tepat sasaran dengan mengikuti beberapa pelatihan, seminar maupun *workshop* yang sesuai dengan tujuan tersebut.

Informasi Umum

Tanggal Pendirian

25 Oktober 1978

Dasar Hukum Pendirian

Akta No. 149 dibuat H. Bebasda Daeng Lalo SH, persetujuan Menteri Kehakiman RI Keputusan No. Y.A.5/242/7 tanggal 21 Mei 1979

Modal Dasar

Rp3.380.000.000.000

Modal Ditempatkan dan Disetor Penuh

Rp892.472.776.000

Bidang Usaha (sesuai Anggaran Dasar)

Pembuatan dan Penyediaan Peralatan Khusus dan Bisnis Lain yang termasuk di dalam Industri Konstruksi

Kegiatan Usaha Utama

Steel Tower, Steel Bridge, Boarding Bridge, Oil & Gas Equipment, Oil & Gas Services, Road Construction Equipment, Galvanize, Special Purpose Vehicle, Power Generation.

Kantor Pusat & Site Plant

Jl. Raya Narogong Bekasi Km. 19,5

Cileungsi, Bogor - Jawa Barat

T: +62 21 823 2323

F: +62 21 823 1150

E: corsec@bukaka.com

www.bukaka.com

Kantor Perwakilan

Menara 88 Tower A, Unit 21E-F

Kota Kasablanka

Jl. Kasablanka Raya Kav. 88

Jakarta Selatan

T: +62 21 2961 2688

F: +62 21 2961 2911

Informasi Umum – Profesi & Lembaga Penunjang Pasar Modal

BUKAKA

KANTOR AKUNTAN PUBLIK

KAP Suganda Akna Suhri & Rekan

Ruko Pascal Barat No. 9

Jl. Scientia Square Barat, Gading Serpong

T: +6221 29015203

F: +6221 29015202

KANTOR NOTARIS

Notaris Egi Anggiawati Padli, S.H., M.Kn

Ruko Newton Square Blok U 21 No. 2

Komplek Legenda Wisata

Jl. Alternatif Transyogi Cibubur, Kabupaten

Bogor,

Jawa Barat

T: +6221 29219406

F: +6221 29219407

KANTOR JASA PENILAI PERUSAHAAN (KJPP)

KJPP Iskandar dan Rekan

Komplek Rukan Malaka Country Estate

Jl. Malaka Merah II No. 5-7

Jakarta 13640

T: +6221 866 4849

F: +6221 866 111 50

BIRO ADMINISTRASI EFEK (BAE)

BSR Indonesia

Gedung Sindo Lantai 3,

Jl. Wahid Hasyim No. 38, Menteng

Jakarta Pusat 10340

T: +6221 80864722

F: +6221 80615575

