



BUKAKA

PAPARAN PUBLIK

KINERJA TAHUN 2020

AGENDA

Sekilas BUKAKA

Kinerja Keuangan

Prospek Bisnis dan Strategi

Lampiran



Sekilas BUKAKA



Visi

Menjadi perusahaan Indonesia terkemuka di bidang *Engineering, Procurement, Construction, Energy, dan Investment* di dunia.

Misi

- **Merekrut sumber daya manusia yang kompeten dan profesional**
- **Menjadi perusahaan yang mempunyai daya saing tinggi, modern, inovatif, dan peduli terhadap lingkungan**
- **Menerapkan prinsip-prinsip Tata Kelola Perusahaan Yang Baik (GCG) dalam segala aspek**
- **Memberikan kepuasan dan nilai tambah kepada para pemangku kepentingan**



Budaya Perusahaan

- **Integrity**
 - “Senantiasa bekerja dengan tingkat integritas yang tinggi untuk mencapai kesuksesan dalam segala bidang”
- **Teamwork**
 - “Senantiasa membangun kerjasama tim yang solid untuk mencapai lingkungan kerja yang sehat dan hasil kinerja yang optimal”
- **Professionalism**
 - “Senantiasa bertindak dan bersikap profesional untuk menciptakan lingkungan kerja yang sehat dan mencapai kinerja terbaik”
- **Innovation**
 - “Senantiasa berinovasi dalam menciptakan lingkungan kerja yang nyaman dan baik, menemukan peluang bisnis baru serta menyempurnakan proses bisnis”
- **Excellence**
 - “Senantiasa mengejar keunggulan dalam semua aspek untuk mencapai Visi dan Misi Perusahaan”



Jejak Langkah BUKAKA

Dalam perjalanan bisnisnya selama hampir lima dekade, BUKAKA telah berkembang cukup pesat. Mengawali bisnisnya dengan usaha perbengkelan skala kecil (membuat Pemadam Kebakaran), kini BUKAKA merupakan *Holding Company sekaligus Operating Company* dengan 9 bidang usaha dan 5 anak perusahaan. BUKAKA berperan aktif dan berkontribusi dalam pembangunan ekonomi nasional. BUKAKA juga mengembangkan kapasitasnya dengan merambah bisnis baru yang menjanjikan untuk penciptaan nilai secara berkelanjutan bagi para pemegang saham maupun pemangku kepentingan lainnya, yaitu di bidang ketenagalistrikan (PLTM dan PLTA), dan pembangunan *smelter* .

1978 – Bukaka Berdiri

1979- PT Bukaka mengawali usahanya dengan membangun usaha perbengkelan kendaraan bermotor dan produk pertamanya berupa Mobil Pemadam Kebakaran

2020

- ❖ Perseroan dan Airport Authority of India (AAI) menandatangani Perjanjian kerjasama untuk pengadaan 36 unit garbarata kaca termasuk instalasi dan perawatan senilai \$ 5,1 juta.
- ❖ Melakukan penyertaan saham ke perusahaan afiliasi : PT Poso Energi Empat Pandiri, PT Poso Energi Pamona Tiga, PT Bumi Mineral Sulawesi dan penambahan Investasi ke PT Malea Energi

2018-2019

- ❖ Mendirikan anak perusahaan : PT Bukaka Teknik Utama-Balikpapan dengan penempatan modal sebesar 99% atau sebesar 2,475 miliar
- ❖ Perjanjian jual beli saham PT Bumi Sarana Utama Energi (BSUE) sebanyak 1,750 saham pada PT Tamboli Energy
- ❖ Kontrak Garbarata 33 Unit Airport of Thailand senilai US\$ 7,5 Juta

2017

- ❖ Perseroan dan KSO Bukaka-KS menandatangani perjanjian material terdiri 5 kontrak dengan nilai 3,2 triliun, Proyek Pembangunan Jalan Tol Jakarta-Cikampek II Elevated STA 9-500 STA 47+500
- ❖ Perseroan melakukan penyertaan sebesar 25% di Poso Energi ,sebuah Perusahaan yang bergerak di bidang PLTA

2013-2016

- ❖ Melalui PT BE mengakuisisi 4 PT yang bergerak di Bidang PLTM
- ❖ Mengakuisisi saham PT Indonusa Harapan Masa di PT Bukaka Forging Industries
- ❖ Kembali ke Bursa Efek Indonesia (Listing)
- ❖ Mendirikan PT Bukaka Mega Investama & PT Bukaka Minyak Industri

2010-2013

- ❖ Perubahan Anggaran Dasar
- ❖ Mendirikan Bukaka Mandiri Sejahtera (BMS) yang bergerak dibidang pertambangan, Pengolahan dan Perdagangan
- ❖ Mendirikan Bukaka Energy (BE) yang bergerak dibidang PLTM (Pembangkit Listrik Tenaga Mini hydro) atau Pembangkit Listrik Tenaga Air yang dibawah 10 Mega Watt

2000-2010

- ❖ Memperoleh Sertifikasi Quality Assurance dan OHSAS
- ❖ Membangun PLTA
- ❖ *Delisting* dari BEI Tahun 2006
- ❖ Berhasil merestrukturisasi hutang sebesar US\$ 140 juta dengan mengkonversi menjadi modal
- ❖ Melakukan Kuasi Reorganisasi untuk memperkuat struktur permodalan

1990 – 2000

- ❖ Bukaka melakukan penawaran saham perdana di Bursa Efek Indonesia
- ❖ Bukaka dianugerahi sertifikasi oleh American Petroleum Instituts atas kegiatan usaha jasa terkait minyak dan gas bumi
- ❖ Meluncurkan sejumlah produk baru , Garbarata, Pembangkit listrik tenaga uap (PLTU), Transmisi line dan produk migas lainnya.

Dewan Komisaris dan Direksi

Dewan Komisaris



Suhaeli Kalla
Komisaris Utama



Solihin Jusuf Kalla
Komisaris



Sumarsono
*Komisaris
Independen*

Dewan Direksi



Irsal Kamarudin
Direktur Utama



Saptiastuti Hapsari
Direktur



Sofiah Balfas
Direktur



Afifuddin Suhaeli
Direktur



Teguh Wicaksana Sari
Direktur

Struktur Pemegang Saham dan Perusahaan

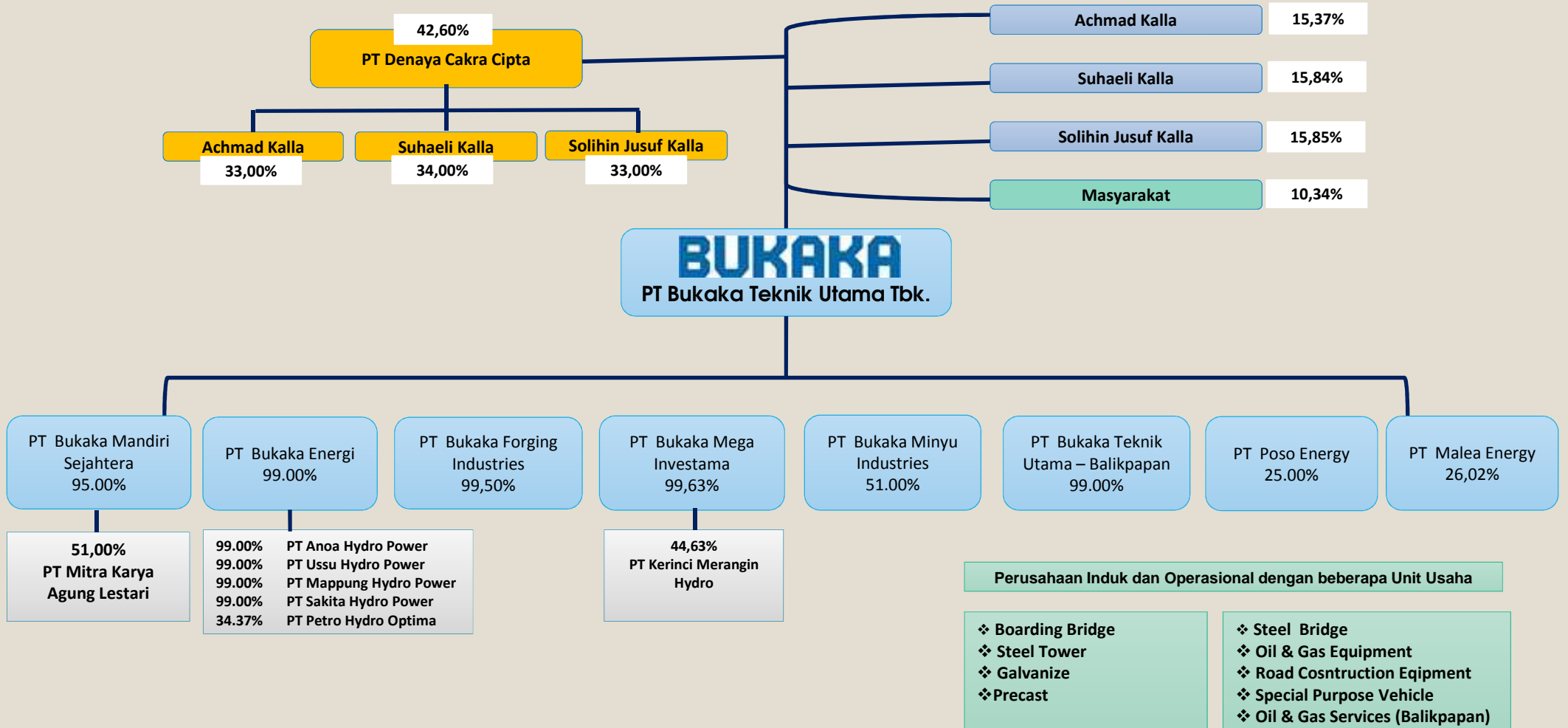

Profil Singkat Perusahaan

Pada tanggal 25 Oktober 1978 Perseroan didirikan dengan nama PT Bukaka Teknik Utama dan sampai sekarang tidak mengalami perubahan nama. Pada awalnya Perseroan menjalankan kegiatan usaha di bidang perbengkelan skala kecil berdasarkan Akta Notaris H. Bebas Daeng Lalo, S.H., No. 149 yang telah mendapat persetujuan dari Menteri Kehakiman Republik Indonesia dalam Surat Keputusan No. Y.A. 5/242/7 tanggal 21 Mei 1979.

Kegiatan bisnis Perseroan dikelola oleh kelima entitas anaknya dan satu *joint venture* bersama Minyu Machinery Corp yang terdiri dari:

1. PT Bukaka Mandiri Sejahtera, yang bergerak di bidang bisnis pertambangan, pengolahan dan perdagangan nikel.
2. PT Bukaka Forging Industries, yang berfokus pada kegiatan usaha manufaktur komponen otomotif.
3. PT Bukaka Energi, yang menekuni bidang pembangkit tenaga listrik.
4. PT Bukaka Mega Investama, yang bergerak di bidang jasa, perdagangan, pembangunan, industri, pertambangan serta pertanian. Melalui anak usaha ini, Perseroan juga telah menginvestasikan modal sebesar 44,63% di PT Kerinci Merangin Hydro, sebuah perusahaan yang akan membangun Pembangkit Listrik Tenaga Air (PLTA) dengan kapasitas 350 MW, yang juga merupakan salah satu PLTA terbesar di Tanah Air.
5. PT Bukaka Teknik Utama Balikpapan, yang bergerak di bidang *Oil and Gas Services*, baik *onshore* maupun *offshore*.
6. PT Bukaka Minyu Industry, yang bergerak di bidang perdagangan dan industri mesin penunjang infrastruktur.

Dalam rangka memberikan nilai tambah bagi para pemegang saham secara berkelanjutan, secara konsisten Perseroan melakukan ekspansi bisnis ke berbagai bidang, salah satunya dengan melakukan penyertaan saham di PT Poso Energy dan PT Malea Energy, sebuah perusahaan yang bergerak di bidang Pembangkit Listrik Tenaga Air.

Unit Bisnis Boarding Bridge

Sebagai satu-satunya produsen garbarata di Indonesia, Perseroan termasuk dalam **lima produsen garbarata terkenal di dunia**.

Sejak tahun 1989, Perseroan mulai memproduksi dua jenis garbarata, yaitu garbarata dengan dinding baja dan garbarata dengan dinding kaca.

Dalam memproduksi garbarata, Perseroan memiliki kapasitas dan kemampuan yang dapat diandalkan untuk menghasilkan garbarata yang berkualitas tinggi yang memenuhi standar industri penerbangan.

Dalam rangka menawarkan berbagai kemudahan, baik dalam pengoperasian maupun perawatan produk, sehingga dapat memberikan keamanan maupun kenyamanan bagi pesawat terbang beserta penumpangnya, Perseroan mengaplikasikan teknologi gerak berbasis elektromekanik dan sistem control teknologi termutakhir. Produk sejenis juga dibuat untuk melayani penumpang di pelabuhan laut. Garbarata jenis ini sudah terpasang di beberapa pelabuhan di Indonesia seperti pelabuhan Surabaya, Medan, Makassar, Sorong, Banten, Lampung dan Balikpapan.

Kualitas produk kebanggaan Perseroan ini terbukti dapat diterima oleh pelanggan domestik maupun mancanegara. Sampai akhir tahun 2020, Perseroan telah memproduksi garbarata sebanyak 974 unit yang telah diekspor ke berbagai negara, di antaranya Singapura, Thailand, Malaysia, Myanmar, Timor Leste, Laos, Brunei Darussalam, Filipina, Tiongkok, Jepang, Hongkong, India, Bangladesh dan Chili.

Hal ini membuktikan bahwa kualitas produk kebanggaan Perseroan bisa diterima oleh pelanggan domestic maupun mancanegara.

Unit Bisnis Steel Tower

BUKAKA melakukan kegiatan manufaktur dan konstruksi jaringan transmisi tegangan tinggi dan ekstra tinggi di Indonesia serta *tower* telekomunikasi. Beberapa pelanggan yang dilayani Perseroan untuk berbagai kebutuhan tersebut adalah PT Tower Bersama Infrastruktur Tbk, PT Dayamitra, PT Huawei Indonesia, PT Perusahaan Listrik Negara (Persero) dan PT Krakatau Engineering.

Pada bidang usaha ini, BUKAKA telah menorehkan sejumlah prestasi yang memperkuat posisinya di bidang manufaktur dan konstruksi jaringan transmisi tegangan tinggi dan ekstra tinggi di Indonesia dan mancanegara, di antaranya:

- Satu-satunya perusahaan di Asia Tenggara yang memiliki fasilitas *testing tower* berkapasitas hingga 500 kV
- Merancang Tower 500 kV 4 sirkuit pertama di Indonesia yang digunakan oleh PT Waskita Karya dalam proyek Transmisi 500kV Sumatera, New Aur Duri-Peranap
- Pembangunan *tower* telekomunikasi dengan suplai *shelter* untuk berbagai *operator* dan *provider* telekomunikasi di seluruh Indonesia, mulai dari *tower* tipe siku hingga pipa
- Pembangunan *tower broadcast* dengan sistem *turnkey project* dengan ketinggian 220 m di Surabaya dan Semarang
- Bekerja sama dengan Malaysia dalam membangun proyek transmisi 275 kV dengan sistem *turnkey project* di proyek *Asean Grid* Kalimantan Barat dalam rangka mengurangi pemakaian BBM dalam pengoperasian PLTD .
- Pembangunan 150 kV *transmission line* sepanjang 1,2 km dari Pulau Belang ke Teluk Balikpapan di Kalimantan Timur dengan sistem *turnkey project*
- Pembangunan paket *turnkey* 150 kV masing-masing di Lasusua, Kolaka dan Tanjung jati
- Pengadaan dan Pemasangan paket 5 : *Reconductoring and New 150 kV transmission line* Duri Kosambi-Kembangan
- Pembangunan Paket *turnkey* 150 kV PLTU Semangka-Kota Agung milik BS Energy yang merupakan Perusahaan Listrik Swasta yang membangun PLTA di Lampung
- Pekerjaan Desain, Suplai, dan Pemasangan Transmisi 500 kV Balaraja - Kembangan. Lot 1 & Lot 2 : Transmisi 500 kV Balaraja –Cikupa Cikupa - Kembangan”.

Unit Bisnis Galvanize

Galvanis merupakan salah satu metode perlindungan baja terhadap korosi, dengan lapisan *zinc*. Unit Usaha Galvanis memiliki kualitas dan kemampuan yang memenuhi standar ASTM A123:2017, AASHTO M111M:2019, dan EN ISO 1464:2009, serta telah memperoleh Sertifikat Sistem Manajemen Mutu (SMM) ISO 9001:2015, Sertifikat Sistem Manajemen Lingkungan (SML) ISO 14001:2015, dan Sertifikat Sistem Manajemen Keselamatan dan Kesehatan Kerja (SMK3) ISO 45001:2018.

Didukung dengan mesin pabrikasi yang mutakhir, dengan dua *workshop* dan tiga ketel yakni dengan dimensi 2,5 m x 1,8 m x 12,6 m (1 unit) di *Workshop* Galvanis, sedangkan dua unit ketel dengan dimensi 1,8 m x 3,0 m x 16,0 m di *Workshop* Galvanis II. Kapasitas produksi masing-masing sebesar 45.000 ton per tahun dan 220.000 ton per tahun, dan merupakan kapasitas dan ketel galvanis terbesar di Asia Tenggara.

Unit Bisnis Road Construction Equipment

Unit Bisnis *Road Construction Equipment* (RCE) BUKAKA ini pada awalnya hanya mampu memproduksi *Asphalt Sprayer* dan *Stone Crusher*. Seiring dengan peningkatan kapasitasnya, Unit RCE ini mulai mengembangkan produk alat beratnya dengan memproduksi *Asphalt Mixing Plant*, *Asphalt Patch Mixer*, *Slurry Seal*, *Road Roller* serta *Road Maintenance Truck*. Memiliki kapasitas produksi per tahun hingga 35 unit.

Sampai dengan akhir 2020 unit ini telah memproduksi lebih dari 1.000 unit alat konstruksi jalan dan melayani berbagai permintaan dari BUMN dan Kontraktor jalan Nasional.

Unit Bisnis Steel Bridge

Segmen usaha *Steel Bridge* meliputi *Engineering, Procurement*, Fabrikasi, Konstruksi dan penyewaan alat-alat khusus konstruksi.

Didukung oleh tenaga-tenaga profesional yang handal dan berpengalaman, segmen ini memanfaatkan teknologi termutakhir yang mampu menciptakan varian produk baru yang berkualitas yang bisa mendorong pertumbuhan bisnis dan menggeser pasar yang didominasi oleh produk dari luar negeri.

Produk terkini yang dikembangkan seperti produk Bukaka *Steel Arch Corrugated* dan *Seismic Isolation Rubber Bearing*.

Unit Bisnis *Steel Bridge* BUKAKA melayani permintaan dari berbagai korporasi, termasuk BUMN, institusi pemerintah dan swasta nasional, yaitu diantaranya PT Pembangunan Perumahan (Persero) Tbk, PT Waskita Karya (Persero) Tbk, PT Wijaya Karya (Persero) Tbk, Dinas Pekerjaan Umum, PT Hutama Karya (Persero) dan Kementerian Pekerjaan Umum dan Perumahan Rakyat.

Sebagai produsen jembatan baja terkemuka di Indonesia, BUKAKA telah menangani berbagai proyek jembatan, diantaranya

- ❖ Pembangunan Jembatan sepanjang 36.800 meter di jalan tol Jakarta-Cikampek yang merupakan proyek jalan tol susun pertama di Indonesia
- ❖ Pekerjaan Corrugated Steel Plate (CSP) Proyek Pembangunan Jalan Tol Trans Sumatera Ruas Pekanbaru-Dumai
- ❖ Pembangunan Jembatan Ciasem dan Cimanuk diruas jalan Tol Cikampek-Palimanan
- ❖ Pembangunan jembatan gantung multifungsi diberbagai daerah di Indonesia
- ❖ Pembangunan jembatan rangka di berbagai Provinsi di Indonesia

Unit Bisnis Oil & Gas Equipment

Beroperasi sejak tahun 1986, Unit Pompa BUKAKA merupakan fasilitas fabrikasi pompa terbesar di Indonesia dengan kapasitas produksi sebanyak 75 unit pompa (*pumping unit*) per bulan dengan berbagai spesifikasi. Produk pompa yang dihasilkan BUKAKA telah mengikuti standar desain dan manufaktur yang ditetapkan oleh API (American Petroleum Institute) dan sesuai dengan unit pemompaan serial API. Unit ini didukung oleh lebih dari 200 karyawan yang ahli dan berpengalaman dalam perakitan pompa ini. Produk yang dihasilkan diantaranya *Beam Balance, Conventional Crank Balance, Mark II, Mud Separator Tank, High Pressure Tank, dan Sucker Rod*. Selain itu, Unit Bisnis ini sudah memproduksi *Gearbox Pumping Unit* sesuai standar API-11E, dengan memperoleh sertifikasi dari API untuk produk *Gearbox* dengan brand “BUKAKA” pada tanggal 30 Januari 2015.

Sampai dengan akhir tahun 2020 Perseroan telah memproduksi lebih dari 6.514 unit pompa dengan beragam spesifikasi serta melayani permintaan dari perusahaan BUMN maupun multinasional, di antaranya adalah PT Pertamina (Persero) EP, TAC Pertamina, JOB Pertamina dan PT Chevron Pacific Indonesia.

Beberapa proyek yang sedang dikerjakan di antaranya adalah *Contract For Procurement, Installation and Maintenance Service of Pumping Unit* PT Chevron Pacific Indonesia, pengadaan *pumping unit* PT Pertamina Asset 4 Cepu, pekerjaan pengadaan unit Pertashop 3 KL Generasi 3, serta pekerjaan *Steel Structure* untuk PT Eclat Textile International.

Unit Bisnis Oil & Gas Services

Unit Bisnis *Oil & Gas Services* mengelola bisnis konstruksi serta pemeliharaan pada industri minyak dan gas bumi melalui penyediaan desain, konstruksi fabrikasi, operasi dan kegiatan instalasi serta pemeliharaan.

Unit ini fokus pada kegiatan *onshore* dan *offshore* di Chevron Indonesia Company, Chevron Makassar Ltd dan Chevron Rapak Ltd dengan area operasi Kalimantan Timur serta PT Pertamina Hulu Energy WMO dengan area operasi lepas pantai Madura.

Unit Bisnis Special Purpose Vehicle

BUKAKA telah dikenal sebagai pelopor dibidang manufaktur kendaraan khusus di Indonesia. Melalui Unit *Special Purpose Vehicle*.

BUKAKA memproduksi berbagai jenis kendaraan untuk kebutuhan khusus, yaitu diantaranya *Fire Fighting Truck, Aerial Telescopic Ladder, Vacuum Road Sweeper, Aerial Platform Articulating, Compactor Truck, Arm Roll Truck, Dump Truck, Water Tank Truck, Vacuum Truck, Fire Jeep, Wrecker Truck, Catering Truck, Stick Boom Crane Truck, Container Semi Trailer*, dan *Service & Recondition of Fire Fighting Truck*.

BUKAKA menerapkan pengawasan yang ketat atas kualitas dari ketahanan kendaraan, tingkat keselamatan, kemudahan dalam pengoperasian serta pengendaliannya dalam rangka memastikan mutu kendaraan agar sesuai dengan standar nasional maupun internasional.

Dalam proses produksinya, BUKAKA mengacu pada standar yang ditetapkan dalam Peraturan Pemerintah RI No. 11-1979, National Fire Protection Association (NFPA) – USA terutama NFPA 1901 Automotive Fire Apparatus, Japanese Industrial Standard (JIS) Piping dan Sistem Manajemen Mutu Standar ISO 9001:2000.

Anak Perusahaan – Bukaka Mandiri Sejahtera

PT Bukaka Mandiri Sejahtera (BMS) merupakan entitas anak BUKAKA yang difokuskan untuk mengelola bidang usaha perindustrian dan perdagangan dengan lingkup usaha meliputi industri pengolahan hasil pertambangan dan usaha perdagangan hasil pertambangan ferronikel (FeNi).

Didirikan pada tahun 2012, BUKAKA merupakan entitas pengendali dengan kepemilikan saham sebesar 95%. Pada tahun 2013, BMS mulai melakukan proses pembebasan lahan untuk pembangunan proyek *smelter*. Pada awal tahun 2016, BMS berhasil mengakuisisi 51% saham tambang nikel yang bernama PT Mitra Karya Agung Lestari.

Anak Perusahaan – Bukaka Minyu Industry

PT Bukaka Minyu Industry merupakan Perusahaan patungan antara BUKAKA dengan Minyu Machinery Corp, sebuah perusahaan Taiwan yang bergerak dibidang usaha perindustrian dan perdagangan meliputi pembuatan mesin-mesin peralatan untuk kegiatan pertambangan, penggalian dan konstruksi

PT Bukaka Minyu Industry didirikan pada tahun 2016 berdasarkan akta notaris Dedih A. Bashori, S.H, M.K.n., No. 15 tanggal 20 Oktober 2016 dan telah memperoleh persetujuan dari Menteri Hukum dan HAM RI No. AHU-0047025.AH.01.01 tahun 2016 tanggal 24 Oktober 2016.

Sampai dengan 31 Desember 2020, Perusahaan ini belum beroperasi.

Anak Perusahaan – Bukaka Energi

PT Bukaka Energi (BE) merupakan entitas anak BUKAKA yang difokuskan untuk mengelola bidang usaha Pembangkit Listrik Tenaga Air (PLTA) dengan lingkup kegiatan usaha meliputi jasa *operator* dan pendistribusian energi listrik tenaga air serta konsultasi bidang energi listrik tenaga air.

BUKAKA merupakan entitas pengendali dengan kepemilikan saham mencapai 99,00% sementara PT Bukaka Mandiri Sejahtera (BMS) menguasai 1%.

PT Bukaka Energi didirikan tahun 2013 berdasarkan Akta Notaris Andy Azis SH No.3 tertanggal 10 Juni 2013 dan pada tanggal 23 Agustus 2016 ditingkatkan modal dasar yang semula Rp60 miliar menjadi Rp240 miliar dan modal ditempatkan dan disetor penuh sebesar Rp60 miliar.

Pada tahun 2014, PT Bukaka Energi mengambil alih 4 (empat) perusahaan yang bergerak di bidang pembangkit listrik tenaga mini hidro, yaitu PT Anoa Hydro Power, PT Mappung Hydro Power, PT Usu Hydro Power dan PT Sakita Hydro Power, dengan kepemilikan saham di masing-masing anak usaha tersebut mencapai 99%. Selanjutnya, di tahun 2019, PT Bukaka Energi melakukan jual beli saham milik PT Bintang Inti dalam PT Petro Hidro Optima dengan kepemilikan saham 25%.

Pada tahun 2020, PT Bukaka Energi melakukan jual beli saham milik Latifa Sahira dalam PT Petro Hidro Optima, sehingga total kepemilikan saham 34,37%.

Bersama dengan Perseroan, PT Bukaka Energi juga membentuk usaha patungan yang diberi nama PT Bukaka Mega Investama yang berfokus pada bidang jasa operator dan pendistribusian energi listrik tenaga air serta konsultasi bidang energi listrik tenaga air. Perseroan memegang 99% kepemilikan saham, sedangkan sisanya sebesar 1% dimiliki PT Bukaka Energi.

Anak Perusahaan – Bukaka Forging Industries

PT Bukaka Forging Industries (BFI) merupakan entitas anak BUKAKA yang fokus menangani bidang usaha manufaktur dan *supplier* komponen otomotif dan komponen permesinan lainnya (non-otomotif) berbasis baja tempa (*forged steel*) berkualitas.

BFI diakuisisi oleh BUKAKA pada bulan Desember 2016. BUKAKA merupakan entitas pengendali dengan kepemilikan saham sebesar 99,50%.

Sebanyak 70% produk yang dihasilkan BFI merupakan komponen kendaraan roda dua sementara sisanya adalah komponen kendaraan roda empat dan mesin lainnya. Sebagai satu-satunya perusahaan *forging* yang menerapkan *Extrude Forging Technology* di Indonesia, BFI mendapat kepercayaan untuk melayani pesanan dari berbagai perusahaan, yaitu PT Showa Indonesia Manufacturing, PT Inti Ganda Perdana, PT Krama Yudha Tiga Berlian Motors, dan PT Hino Indonesia.

Anak Perusahaan – Bukaka Teknik Utama Balikpapan

Didirikan pada tahun 2018 berdasarkan akta Notaris Dadih A Bashori, S.H., M.Kn. No.8 Tanggal 19 Februari 2018, PT Bukaka Teknik Utama Balikpapan merupakan Entitas Anak yang berdomisili di Balikpapan- Kalimantan Timur.

Kepemilikan saham PT Bukaka Teknik Utama di PT Bukaka Teknik Utama Balikpapan sebesar 99% dan target pasar yang dibidik oleh entitas tersebut untuk proyek skala menengah kebawah yang potensinya masih besar di Kalimantan Timur.

Anak Perusahaan – Bukaka Mega Investama

Didirikan pada bulan Juli 2015, PT Bukaka Mega Investama (BMI) merupakan perusahaan *joint venture* antara BUKAKA dengan entitas anaknya, yaitu PT Bukaka Energi (BE). BUKAKA dalam hal ini menguasai 99% saham sedangkan BE menguasai sisanya sebesar 1%.

Berlokasi di Jakarta Selatan, BMI menangani bidang jasa *operator* (pelaksana) dan pendistribusian energi listrik, agen properti, pengelolaan dan penyewaan gedung perkantoran, penunjang kegiatan pertambangan, survei kelautan dan transportasi, telekomunikasi umum. Kemudian, termasuk dalam lingkup usahanya adalah bidang perdagangan (termasuk ekspor-impor), bidang pembangunan (termasuk *general contractor*, kawasan hunian, kawasan industri, sarana dan prasarana jaringan telekomunikasi), bidang pertambangan (termasuk nikel, batubara, timah, logam, dll), dan bidang pertanian (termasuk agroindustri, agrobisnis, peternakan, perikanan darat/laut, kehutanan, dll).

PT Bukaka Mega Investama didirikan berdasarkan Akta Notaris Andy Azis SH No.4 tanggal 27 Juli 2015 dan mendapat pengesahan dari Menteri Hukum dan HAM RI No. AHU-24549150.AH.0101 Tahun 2015 tanggal 29 Juli 2015.

BUKAKA



KINERJA KEUANGAN

PER 31 DESEMBER 2020 DENGAN PERBANDINGAN 4 TAHUN



PT Bukaka Teknik Utama Tbk.

Rp. 000.000

IKHTISAR KEUANGAN

Ribuan Rupiah

LAPORAN LABA (RUGI) KOMPREHENSIF

	TAHUN 2020	TAHUN 2019	TAHUN 2018	TAHUN 2017	TAHUN 2016	TAHUN 2015
Pendapatan Kontrak Konstruksi dan Non Konstruksi	3,981,901	6,039,613	4,681,433	2,455,941	1,605,433	1,188,990
Beban Kontrak Konstruksi dan Non Konstruksi	3,247,781	5,231,372	3,868,381	2,067,089	1,353,488	959,562
Laba Kotor	734,119	808,241	813,052	388,852	251,945	229,428
Laba Bersih	423,715	491,957	561,435	180,549	65,031	58,565
EBITDA	758,083	846,791	844,926	369,499	181,930	187,164
Biaya Modal (CAPEX)	556,317	195,358	527,843	774	177,174	196,179
Penghasilan (Rugi) Komprehensif lain	(12,920)	(17,838)	11,573	(14,879)	(14,967)	8,948
Jumlah Penghasilan Komprehensif Tahun Berjalan yang Diatribusikan kepada pemilik entitas induk dan kepada kepentingan non-pengendali	410,794	474,119	573,008	165,670	50,065	67,514
Laba Per Lembar Saham (Rupiah Penuh)	155.58	179.56	217.01	62.74	18.96	25.57

Posisi Keuangan

Aset lancar	2,349,753	2,533,135	2,184,124	1,744,874	1,287,668	976,967
Aset tidak lancar	2,626,468	2,206,030	2,230,173	1,762,424	972,785	1,016,247
Jumlah Aset	4,976,222	4,739,165	4,414,296	3,507,298	2,260,453	1,993,214
Liabilitas lancar	1,979,705	2,153,363	2,296,177	1,634,573	884,002	662,158
Liabilitas tidak lancar	155,394	144,189	150,626	315,287	147,489	129,389
Jumlah Liabilitas	2,135,100	2,297,552	2,446,803	1,949,860	1,031,491	791,546
Jumlah ekuitas (defisiensi modal)	2,841,122	2,441,613	1,967,494	1,557,438	1,228,962	1,201,688
Modal kerja bersih	699,766	771,315	507,129	609,486	598,902	429,060
Jumlah saham yang beredar (ribuan lembar)	2,640	2,640	2,640	2,640	2,640	2,640
Investasi pada Entitas Asosiasi						

Rasio Usaha Pokok (%)

Laba kotor terhadap pendapatan	%	18.44%	13.38%	17.37%	15.83%	15.69%	19.30%
Laba (rugi) bersih terhadap pendapatan	%	10.32%	7.85%	12.24%	6.75%	3.12%	5.68%
Laba (rugi) bersih terhadap Aset	%	8.26%	10.00%	12.98%	4.72%	2.21%	3.39%
Laba (rugi) bersih terhadap jumlah ekuitas	%	14.46%	19.42%	29.12%	10.64%	4.07%	5.62%
Aset lancar terhadap liabilitas lancar	%	118.69%	117.64%	95.12%	106.75%	145.66%	147.54%
Jumlah liabilitas terhadap jumlah ekuitas	%	75.15%	94.10%	124.36%	125.20%	83.93%	65.87%
Jumlah liabilitas terhadap jumlah aset	%	42.91%	48.48%	55.43%	55.59%	45.63%	39.71%
Perputaran Piutang (kali)		8.16	10.31	0.02	0.01	0.01	0.00

Rasio Pertumbuhan

Pendapatan	%	-34.07%	29.01%	90.62%	52.98%	35.02%	-16.19%
Laba (Rugi) Bersih	%	-13.87%	-12.38%	210.96%	177.63%	11.04%	-41.80%
Jumlah Aset	%	5.00%	7.36%	25.86%	55.16%	13.41%	-1.33%

GRAFIK PROYEKSI DAN REALISASI 5 TAHUN TERAKHIR

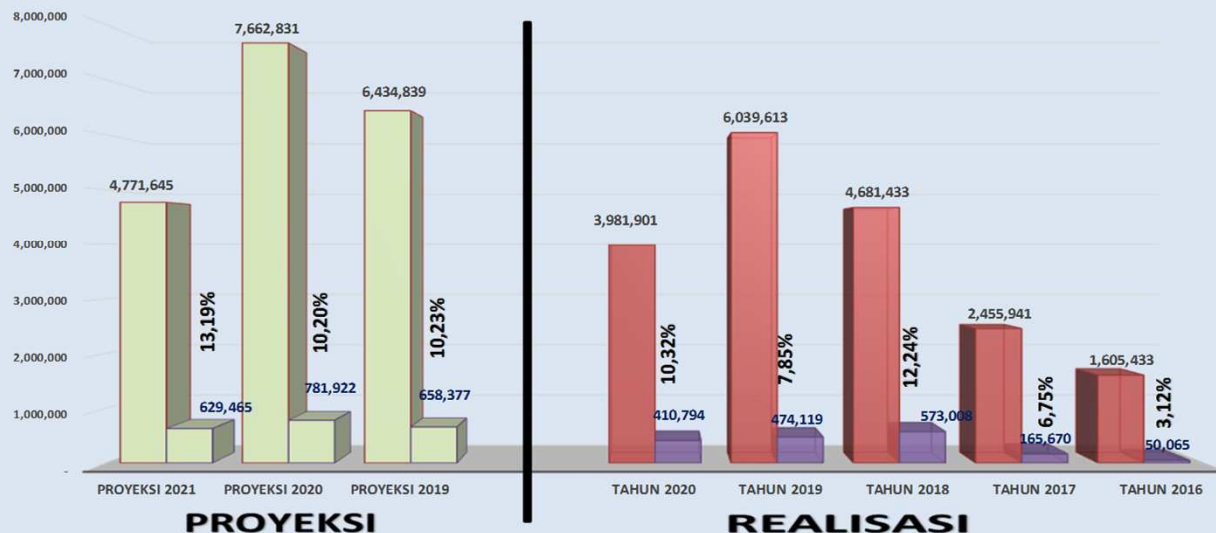

Rp.000.000

TAHUN	PENJUALAN	LABA	%
Proyeksi 2021	4,771,645	629,465	13.19%
Proyeksi 2020	7,662,831	781,922	10.20%
Proyeksi 2019	6,434,839	658,377	10.23%
Tahun 2020	3,981,901	410,794	10.32%
Tahun 2019	6,039,613	474,119	7.85%
Tahun 2018	4,681,433	573,008	12.24%
Tahun 2017	2,455,941	165,670	6.75%
Tahun 2016	1,605,433	50,065	3.12%

KONTRIBUSI

KETERANGAN	PENJUALAN	LABA BERSIH	%
DESEMBER 2020			
1 DIREKTUR OPERASIONAL 1	1,329,391	195,558	14.71%
2 DIREKTUR OPERASIONAL 2	358,539	7,438	2.07%
3 BALIKPAPAN DAN PLTU	172,739	15,986	9.25%
4 PEMBANGUNAN PLTA	2,050,266	420,044	20.49%
5 NON OPERASIONAL	-	(145,852)	-
6 ENTITAS ANAK	70,966	(82,379)	-
JUMLAH	3,981,901	410,794	10.32%

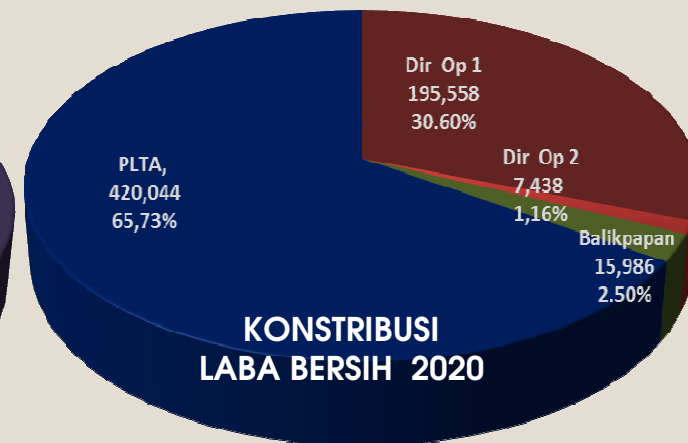
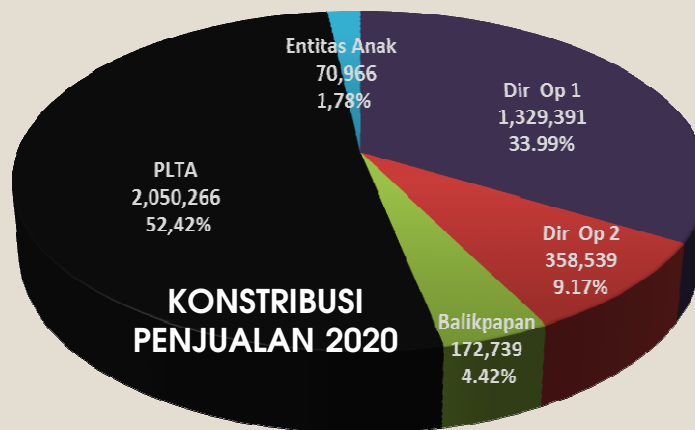

LABA RUGI INDUK

BUKAKA

Rp.000.000

KONTRIBUSI PENJUALAN & LABA BERSIH 3 TAHUN TERAKHIR

UNIT USAHA	TAHUN 2018			TAHUN 2019			TAHUN 2020			PROYEKSI TAHUN 2021		
	PENJUALAN	LABA BERSIH	%	PENJUALAN	LABA BERSIH	%	PENJUALAN	LABA BERSIH	%	PENJUALAN	LABA BERSIH	%
BRB	209,137	9,744	4.66%	290,972	48,135	16.54%	262,481	47,055	17.93%	321,305	62,235	19.37%
TWR	1,041,198	128,420	12.33%	934,952	29,106	3.11%	972,829	128,669	13.23%	890,590	93,163	10.46%
GLV	47,484	48,323	101.77%	65,548	42,072	64.18%	94,081	19,834	21.08%	100,012	13,872	13.87%
PGN	2,345	(492)	-20.98%	-	-	0.00%	-	-	0.00%	-	-	0.00%
JBT	197,502	12,965	6.56%	235,792	34,478	14.62%	137,241	580	0.42%	971,116	153,771	15.83%
JPK	1,188,688	76,545	6.44%	1,582,306	66,624	4.21%	-	-	0.00%	-	-	0.00%
OGE	126,160	252	0.20%	264,623	11,462	4.33%	162,579	7,874	4.84%	443,062	62,544	14.12%
RCE	58,882	2,501	4.25%	50,044	4,027	8.05%	52,009	(1,272)	-2.45%	115,382	12,934	11.21%
SPV	39,070	(83)	-0.21%	16,272	1,114	6.85%	6,710	255	3.80%	35,041	-	0.00%
BLP	402,448	100,255	24.91%	134,667	22,735	16.88%	172,739	15,986	9.25%	151,774	16,561	10.91%
Non Unit	-	(127,001)	0.00%	-	(179,332)	0.00%	-	(145,852)	0.00%	-	(127,141)	0.00%
	3,312,915	251,429	7.59%	3,575,175	80,420	2.25%	1,860,669	73,129	3.93%	3,028,280	287,939	9.51%
PEMBANGUNAN PLTA												
POSO	927,512	265,015	28.57%	1,797,599	316,140	17.59%	883,412	236,360	26.76%	816,553	163,311	20.00%
MALEA	329,603	53,021	16.09%	272,835	26,377	9.67%	59,442	(5,746)	-9.67%	238,211	40,496	17.00%
KERINCI	29,531	4,418	14.96%	340,441	53,914	15.84%	1,107,412	189,430	17.11%	688,600	137,720	20.00%
	1,286,646	322,453	25.06%	2,410,875	396,431	16.44%	2,050,266	420,044	20.49%	1,743,365	341,527	19.59%
JUMLAH	4,599,561	573,883	12.48%	5,986,049	476,851	7.97%	3,910,935	493,173	12.61%	4,771,645	629,466	13.19%
PROYEKSI												
PROYEKSI	4,645,961	513,443	11.05%	6,434,839	658,377	10.23%	7,662,831	781,922	10.20%	1,051,845	122,927	11.69%
% PENCAPAIAN	99.00%	111.77%		93.03%	72.43%		51.04%	63.07%		22.04%	19.53%	

Pencapaian Triwulan 1

**LAPORAN POSISI KEUANGAN
PER 31 DESEMBER 2020 DENGAN PERBANDINGAN DESEMBER 2019**

Rp.000.000

KETERANGAN	TAHUN 2020	TAHUN 2019	KETERANGAN	TAHUN 2020	TAHUN 2019
ASET			LIABILITAS DAN DEFISIENSI MODAL		
ASET LANCAR			LIABILITAS LANCAR		
Kas & Setara Kas	731,932	422,212	Utang Usaha	466,209	640,042
Deposito yg dibatasi penggunaannya	2,309	2,397	Utang Bank	807,747	728,418
Piutang Usaha	577,336	635,106	Utang Leasing	14,252	17,816
Piutang Lain-lain	2,837	1,214	Uang muka pelanggan	98,149	142,972
Persediaan	662,145	1,080,060	Hutang Pajak	25,777	30,952
Uang Muka & Beban dibayar dimuka	312,099	381,415	Kewajiban Lancar Lainnya	15,768	14,401
Pajak dibayar dimuka	61,097	10,731	Beban yang masih harus dibayar	551,803	578,762
Jumlah Aset Lancar	2,349,753	2,533,135	Jumlah liabilities Lancar	1,979,705	2,153,363
ASET TIDAK LANCAR			HUTANG JANGKA PANJANG		
Uang Muka & Beban dibayar dimuka	64,098	53,515	Hutang Sewa Guna Usaha	16,517	7,295
Piutang berelasi	1,806	3,368	Utang kepada berelasi	2,577	2,778
Pinjaman Direksi dan Karyawan	2,108	2,731	Utang Imbalan kerja karyawan	124,306	112,528
Investasi pada perusahaan asosiasi	1,513,038	1,042,220	Utang lainnya jangka panjang	11,994	21,589
Aset Tetap setelah akumulasi penyusutan	993,710	1,052,220	Jumlah liabilities jangka panjang	155,394	144,189
Aset lainnya	14,503	16,194	EKUITAS		
Aset Pajak Tangguhan	37,205	35,782	Modal Saham	892,473	892,473
Jumlah Aset tidak lancar	2,626,468	2,206,030	Agio Saham	689	689
JUMLAH ASET	4,976,222	4,739,165	Transaksi kepentingan non pengendali	165	165
			Tambahan modal disetor lainnya	1,348	1,348
			Pendapatan komprehensif lainnya	(54,649)	(41,728)
			Laba ditahan	1,991,175	1,578,854
			Kepentingan non pengendali	9,921	9,812
			Jumlah Ekuitas	2,841,122	2,441,613
			LIABILITAS DAN DEFISIENSI MODAL	4,976,222	4,739,165

PROSPEK BISNIS

Konstruksi masih menjadi salah satu fokus sektor Pemerintah pada tahun 2021 terutama pada pembangunan infrastruktur. Pemerintah sendiri telah menyiapkan anggaran pembangunan infrastruktur senilai Rp417,4 triliun, meningkat 48,5% dari anggaran tahun 2020 yang mencapai Rp281,1 triliun. Angka ini juga tergolong lebih besar dari anggaran kesehatan senilai Rp169,7 triliun. Selain untuk mempercepat pemulihan ekonomi, Pemerintah juga ingin mengejar pembangunan banyak proyek yang tertunda selama pandemi Covid-19.

Selain itu, Pemerintah juga membentuk Lembaga Pengelola Investasi (LPI) atau *Sovereign Wealth Fund* (SWF) yang akan mengelola dana investasi dari luar negeri dan dalam negeri sebagai sumber pembiayaan alternatif pembangunan jangka panjang, sekaligus mengurangi *mismatch* dan ketergantungan terhadap dana-dana jangka pendek. Pembiayaan alternatif yang disediakan LPI juga dapat digunakan untuk mendorong pendanaan proyek-proyek infrastruktur.

Untuk tujuan tersebut, pemerintah telah menerbitkan dua peraturan pemerintah (PP) mengenai LPI, yakni PP No. 73 Tahun 2020 tentang Modal Awal LPI dan PP No. 74 Tahun 2020 tentang LPI. Kedua PP tersebut diterbitkan sebagai peraturan pelaksanaan Undang-Undang No. 11 Tahun 2020 tentang Cipta Kerja (UU Ciptaker).

STRATEGI PEMASARAN

Perseroan menyadari bahwa strategi pemasaran yang tepat sasaran merupakan ujung tombak Perseroan dalam mendapatkan proyek-proyek besar nasional maupun internasional.

Oleh karenanya, untuk mempertahankan reputasinya sebagai perusahaan konstruksi nasional dan internasional, Perseroan senantiasa meningkatkan kapasitas dan kapabilitas dalam pelayanan kepada setiap konsumen. Sepanjang tahun 2020, Perseroan menjalankan strategi pemasaran sebagai berikut:

1. Menjalin hubungan baik dan kerja sama saling menguntungkan dengan *stakeholder* pembangunan infrastruktur nasional diantaranya adalah Kementerian Pekerjaan Umum, Badan Usaha Milik Negara bidang Konstruksi dan Pengelolaan Sarana Prasarana Umum, ketenagalistrikan maupun energi sesuai dengan lini bisnis Perseroan.
2. Menjalin kerjasama dengan badan/lembaga/perusahaan asing yang bergerak di bidang pengelolaan *airport* dan pelabuhan internasional untuk pemasaran produk *Passenger Boarding Bridge* maupun *Passenger Boarding Bridge Seaport*.
3. Memperluas kerjasama dan membangun *network* dengan perusahaan swasta nasional maupun internasional yang selaras dengan bisnis Perseroan.
4. Mendaftarkan diri menjadi anggota pada beberapa asosiasi/perkumpulan pada bidang-bidang usaha yang menjadi unit bisnis Perseroan seperti asosiasi di bidang ketenagalistrikan, jasa konstruksi, konstruksi rancang bangun dan lain sebagainya.
5. Identifikasi dan peninjauan Perseroan untuk berpartisipasi dalam proyek infrastruktur dengan skema KPBU (Kerjasama Pemerintah dengan Badan Usaha).
6. Meningkatkan kapasitas internal Perseroan terutama sumber daya manusia di bidang pemasaran agar mampu secara efektif memasarkan produk Perseroan kepada calon konsumen potensial dengan tepat sasaran dengan mengikuti beberapa pelatihan, seminar maupun *workshop* yang sesuai dengan tujuan tersebut.

Informasi Umum

Tanggal Pendirian

25 Oktober 1978

Dasar Hukum Pendirian

Akta No. 149 dibuat H. Bebasda Daeng Lalo SH, persetujuan Menteri Kehakiman RI Keputusan No. Y.A.5/242/7 tanggal 21 Mei 1979

Modal Dasar

Rp3.380.000.000.000

Modal Ditempatkan dan Disetor Penuh

Rp892.472.776.000

Bidang Usaha (sesuai Anggaran Dasar)

Pembuatan dan Penyediaan Peralatan Khusus dan Bisnis Lain yang termasuk di dalam Industri Konstruksi

Kegiatan Usaha Utama

Steel Tower, Steel Bridge, Boarding Bridge, Oil & Gas Equipment, Oil & Gas Services, Road Construction Equipment, Galvanize, Special Purpose Vehicle, Power Generation.

Kantor Pusat & Site Plant

Jl. Raya Narogong Bekasi Km. 19,5

Cileungsi, Bogor - Jawa Barat

T: +62 21 823 2323

F: +62 21 823 1150

E: corsec@bukaka.com

www.bukaka.com

Kantor Perwakilan

Menara 88 Tower A, Unit 21E-F

Kota Kasablanka

Jl. Kasablanka Raya Kav. 88

Jakarta Selatan

T: +62 21 2961 2688

F: +62 21 2961 2911

Informasi Umum – Profesi & Lembaga Penunjang Pasar Modal

BUKAKA

KANTOR AKUNTAN PUBLIK

KAP Rama, Wendra & Rekan

Ruko Pascal Barat No. 18
Jl. Scientia Square Barat, Gading Serpong
T: +6221 55681502
F: +6221 55681775

KANTOR NOTARIS

Notaris Egi Anggiawati Padli, S.H., M.Kn
Ruko Newton Square Blok U 21 No. 2
Komplek Legenda Wisata
Jl. Alternatif Transyogi Cibubur, Kabupaten
Bogor,
Jawa Barat
T: +6221 29219406
F: +6221 29219407

KANTOR JASA PENILAI PERUSAHAAN (KJPP)

KJPP Iskandar dan Rekan

Komplek Rukan Malaka Country Estate
Jl. Malaka Merah II No. 5-7
Jakarta 13640
T: +6221 866 4849
F: +6221 866 111 50

BIRO ADMINISTRASI EFEK (BAE)

BSR Indonesia

Gedung Sindo Lantai 3,
Jl. Wahid Hasyim No. 38, Menteng
Jakarta Pusat 10340
T: +6221 80864722
F: +6221 80615575

